CHECK-IN: AJOU

2027학년도

아주대학교 입학전형안내

실력으로 증명하는 순간, **아주인 체크인**

Now, checking in at AJOU

AJOU AIRLINES

CHECK-IN: AJOU

FROM
YOUR DREAMS
FROM
AJOU

FLIGHT AJOU 2027	PASSENGER FUTURE AJOU STUDENT
GATE DREAM 01	GATE SEAT ROW 20 SEAT 27

AJOU UNIV.
1973

CHECK-IN: AJOU

Now, checking in at AJOU

실력으로 증명하는 순간, 아주인 체크인

아주대학교는 교육과 연구, 산학협력의 연결을 통해
지식을 가능성에 머물지 않게 하고, 현실에서 작동하게 합니다.
학생들은 스스로 문제를 발견하고 지식을 현실의 해답으로 연결하며,
현장과 프로젝트 속에서 실행력을 길러 갑니다.

그래서 아주인이 된다는 것은 단지 한 학교의 구성원이 되는 일이 아닙니다.
배움의 깊이가 더 치열해지고, 도전의 가치는 더 높아지는 일입니다.
생각하고 협업하며 한계를 돌파하는 방식 자체가 근본적으로 진화하는 경험입니다.

CHECK-IN: AJOU

당신이 아주인으로 체크인하는 순간,
미래는 더 이상 '언젠가'가 아니라, 지금 바로 실행되는 현실이 됩니다.

CONTENTS

04 파란학기제 소개
06 글로벌프로그램 소개
08 성과 소개
10 캠퍼스 소개
12 All-in-one 캠퍼스 소개
14 의과대학 소개

AJOU UNIVERSITY

16 학과 소개

23 2027학년도 입학전형 시행계획

41 아주대학교 오시는 길

42 캠퍼스 안내도

43 학교법인 대우학원

전공과 교실의 경계를 넘어 더 큰 도전에 체크인, 파란학기제

세상의 문제를 스스로 정의하고, 나만의 방식으로 해결해보는 경험.

아주대학교의 파란학기제는 학생이 주도적으로 도전 과제를 설계하고 실행하며, 배움이 '계획'에서 '실행'으로 전환되는 출발점에 체크인하는 특별한 학기입니다. 파란학기제는 자기주도성, 교육적 성과, 기존 교육과정과의 차별성 등을 바탕으로 운영위원회의 심의를 거쳐 활동을 학점으로 인정하는 제도입니다. 배움의 무대는 교실을 넘어 현실로 확장되고, 그 과정에서 학생들은 스스로의 선택과 실행을 통해 '아주인답게' 성장하는 방식을 완성해 갑니다.

파란학기 EXTREME

사회적 문제를 해결하는 데 중점을 두어 더 확장된 도전 프로그램 입니다. 공공기관, NGO 등과 연계하여 사회적 가치 창출을 목표로 과제를 수행하며, 실제 사회 문제 해결이나 지역사회 기여로 이어지는 성과를 도출합니다.

예) 관공서와 지역대학생이 연계하는 소방 안전 교육 콘텐츠 제작

파란학기 GLOBAL

국내외 학생들이 함께 팀을 이루어 글로벌 이슈에 대한 도전과제를 설계하고 수행하는 프로그램입니다. 다양한 문화적 배경 속에서 협업 역량과 국제적 감각을 함께 키울 수 있습니다.

파란학기 MOOC

스탠퍼드, MIT, 하버드 등 세계 유수 대학이 제공하는 온라인 공개 강좌(MOOC)를 기반으로, 학생이 직접 학습 주제와 커리큘럼을 설계하여 과제를 수행하는 자기주도형 글로벌 학습 프로그램입니다. 세계를 무대로 자유롭게 학습하는 글로벌 교육 경험의 기회를 얻을 수 있으며, 강좌 이수 시 학점으로 인정받을 수 있습니다.

파란학기제와 함께 빛나는
아주인들의 다양한 도전 방식!

학생설계 프로그램

학생 스스로 주제를 정하고 과제를 기획하는 자율 설계형 프로그램입니다. 학문·기술·예술 등 영역의 제한 없이, 자신이 몰입하고 싶은 분야에 자유롭게 도전할 수 있습니다.

예) 뉴미디어상의 마케팅 활용을 위한 패션필름 제작

교수제안 프로그램

아주대학교 교수진이 직접 기획한 교육·연구 중심 프로그램에 학생이 참여하는 방식입니다. 전문성과 실현 가능성이 검증된 과제에 함께하며, 협업과 실무 역량을 키울 수 있습니다.

예) 시각장애인을 위한 거리측정 센서 장치 개발

기업제안 프로그램

현직 기업이 직접 제안한 실무형 프로그램에 참여할 수 있는 기회입니다. 실제 산업 현장에서 마주하는 과제를 경험하며, 실질적인 문제 해결 능력과 진로 탐색 역량을 강화합니다.

예) 친환경 포장재 개선을 위한 소비자 행동 분석 프로젝트

아주인들의 눈부신 도전 결과!
2025년 2학기 파란학기 수상작

훌륭한 뱃사공상	**그린나잇** 생태계 교란 식물을 활용해 친환경 주방 용품을 제작하고 브랜드화
황금도전상	**김갤럭시** Project STING-Strike: STING 기반 항체-약물 접합체(STING-ADC) 개발을 위한 새로운 Linker 합성
Zero to One상	**파타고니아** 공장의 산업용 문 자동화를 위한 부착형 장치 개발
내일의 주인공상	**숨쉬는렌즈연구소** 눈의 피로감을 덜어주는 산소 방출 기능성 콘택트렌즈 개발
터닝포인트상	**북치기박치기** 초등학생을 위한 정치 입문 지도서 제작 프로젝트

새로운 도전을 응원 합니다!
파란학기제 신청 안내

- **신청시기** 1학기 12월, 2학기 6월 (연중 수시 가능)
- **신청대상** 학부 재학생 전체 (개인 또는 팀 단위)
- **신청학점** 재학 중 최대 18학점 범위 내 자유 신청

국경과 한계를 넘어 글로벌 무대에 체크인, 글로벌 프로그램

복수학위제

"두 개의 캠퍼스, 하나의 목표"

국내외 학위 동시 취득 후 해외 명문대학원 진학 및 글로벌 기업 취업 가능한 프로그램

- 수료 후 해외명문대학원 진학 및 글로벌기업 취업, 연간 10명 해외파견
- 미국 자매대학 2개교와 복수학위 프로그램 진행
  일리노이공과대학 Illinois Institute of Technology
  스토니브룩대학 The State University of New York at Stony Brook

해외대학 학부·석사 연계과정

본교와 해외 대학과의 협정에 의거 본교에서 약 6개 학기, 상대교에서 약 4개 학기를 수학한 후 본교 학사 학위와 상대교 석사 학위를 모두 취득하는 제도

- 본교 학사와 해외 대학의 석사를 단기간에 취득
- 장학금 최대 1,200만원 지원(학기 별 변동 가능)

단기해외연수

"짧지만 강렬한, 글로벌 감각을 깨우는 시간"

글로벌 역량 강화를 위해 방학기간을 활용한 해외 자매대학 단기국제학교 또는 어학연수 프로그램 참여

- 파견기간 수학과목 계절학기 학점으로 인정
- 매년 평균 100명 파견, 2021년 온라인 해외파견 30명

아주대학교는 글로벌 무대로 체크인하려는 당신을 위해 교환학생부터 복수학위, 단기연수, 해외탐방까지 다채롭고 실질적인 글로벌 프로그램을 운영하고 있습니다. 다양한 문화 속에 뛰어들어 직접 실행하고 소통하며, 어제보다 더 높은 시선의 높이를 갖게 되는 일. 아주와 함께라면 전 세계가 당신의 캠퍼스가 됩니다. 지금, 더 넓은 세계로 당신의 티켓을 체크인하세요.

교환학생제도

"진짜 교실은 세계에 있다"

아주대학교와 학술교류협정이 체결된 외국대학 및 기관과 학생을 맞교환하는 프로그램

- 전 세계 약 67개국 356개교 및 4개 기관과 교류협정(2025년 기준)
- 지역별 해외파견 비율 (유럽 75%, 아메리카 11%, 아시아 14%)
- 1인 최대 3회까지 교환학생 기회 제공
- 매년 평균 100~200명 재학생 파견
- 교환학생 선발 시 우수 학생 중 장학 대상자로 선발된 경우 장학금 수혜 가능

글로벌 프론티어

"꿈의 방향을 잃지 않도록, 기회의 사다리를 놓다"

어려운 환경에도 불구하고 자기 개발과 진로개척에 꿈과 열정을 지닌 대학생에게 해외 연수 경험을 지원

- 2015년 여름 AFTER YOU 프로그램으로 최초 시작
- 학점, 영어성적이 아닌 도전정신과 자기개발 의지, 미래에 대한 계획 등을 바탕으로 선발
- 파견 지역별 프로그램 참가비, 항공료, 숙박비 등을 포함한 총 비용의 100%(전액) 지원
- 미국 미시건대학교, 워싱턴대학교, 중국 상해교통대학교 등
- 2024~2025 2년간 총 51명 파견

혁신으로 일궈낸 성과로 빛나는 미래에 체크인, 대학 성과

세계가 인정한 아주대학교

아시아 대학 100위권 진입,
한국 종합대학 중 8위(2026 THE 세계대학평가),
QS 세계대학평가, 국내종합대학 12위
이공계 대학평가 TOP 10위내(2021 한국경제)

아주의 혁신을 이끄는 대형 국책사업 선정

사회맞춤형 산학협력 선도대학(LINC+) 육성사업 선정
4단계 BK21+사업 선정
SW중심대학사업 선정
고교교육 기여대학 지원사업 16년 연속 선정
2022년 지식재산 창출·활용 지원사업 선정

연구와 교육 투자로 앞서가는 아주

기술이전수익 전국대학 4위 (2022)
학생 1인당 교육투자비 TOP 9
(한국사학진흥재단)

86.8%
아주의 유지 취업률

79.6%
전국대학 평균 유지 취업률

아주대학교는 뛰어난 취업률과 연구 성과, 대외 평가에서의 두각을 통해 혁신의 가치를 증명하고 있습니다. 전국 최상위권 취업률, 대형 국책사업 연속 선정, 세계적 수준의 연구 성과까지. 아주의 도전과 성취는 대학 교육의 새로운 기준을 만들어갑니다. 창의적인 교육과 실무 중심의 경험을 바탕으로, 학생들이 미래를 주도할 역량을 갖출 수 있도록 아주대학교가 함께합니다. 지금, 혁신과 성과로 빛나는 아주의 여정을 만나보세요.

교육혁신과 첨단분야 투자, 압도적 성과로 증명

GRADE S
10,000,000,000

교육부 대학혁신지원사업
교육혁신성과 최고 S등급
(19억원 증액, 총 100억원 확보)

G-LAMP
148+88

G-램프 사업
(88억원 증액, 총 236억원 확보)

OVER
20,000,000,000

반도체특성화대학 지원사업(118억원)
첨단분야 혁신융합대학사업(76억원)
BK21사업단 5개 확보,
혁신지원사업비(약 11억원 추가 확보)

명실상부 1위, 숫자로 증명하는 아주의 저력

국내종합대학 THE 신흥대학평가(2022)
약사국가고시 100% 합격
간호사국가고시 100% 합격

69.3%
아주대학교 취업률

<

62.9%
전국대학 평균 취업률

출처: 2025년 대학정보공시(4년제 대학 기준)

최고의 환경과 최첨단 인프라에 체크인, 창의와 몰입의 캠퍼스

아주인의 모든 순간이 성과로 연결되도록, 아주대학교는 최고의 환경과 최첨단 인프라를 지원합니다. 아주대학교는 최첨단 시설과 창의적 협업 공간, 그리고 자연이 조화로운 캠퍼스를 통해 학생들이 한계를 뛰어넘고 가능성을 확장할 수 있도록 돕습니다. 아이디어가 현실이 되는 공간, 지식과 열정이 모여 시너지를 만드는 무대, 영감이 넘치는 개방적 캠퍼스까지, 아주에 체크인하세요.

창의적 사고를 키우는

혁신의 캠퍼스

최첨단 교육·연구 시설과 창의적 생산 활동을
지원하는 다양한 라운지 공간

자연과 어우러진

영감의 캠퍼스

아름다운 자연 경관과 어울리는 쾌적한 환경 속에서
학습과 휴식의 균형을 제공

협업과 소통이 살아있는

열린 캠퍼스

아이디어 교류와 협력을 촉진하는
다채로운 학습·공유 공간

세상의 해답을 찾아 더 넓은 가치로 체크인, 아주대학교 All-in-one 캠퍼스

의과대학, 약학대학, 간호대학, 법학전문대학원이 한자리에 모인 아주의 All-in-one 캠퍼스는 단순한 공간을 넘어선 '거대한 지식의 교차로'입니다. 이곳에서 아주인들은 서로 다른 전공이 만나 협업하고 융합하는 시너지를 경험하며, 복잡한 세상의 문제를 다각도에서 바라보는 통찰력을 기릅니다. 전문 지식이 현실의 해답으로 연결되는 가장 완벽한 교육 무대. 당신의 시야를 더 넓고 깊게 확장할 아주의 특별한 시스템에 지금 체크인하세요.

의과대학

98.6%
2018~2024년
의사 국가고시 합격

5위
2026 THE 세계의과대학
국내대학 순위

임상 역량과 연구 경쟁력을 겸비한 미래형 의료 교육의 중심

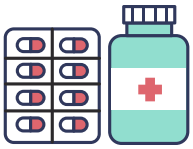

약학대학

93.1%
2024년 대학정보공시
취업률 93.1%

100%
2025년 2월 졸업생
약사국가고시 100% 합격

2022학년도부터 약학대학
6년제 통합 과정 시행

이론과 실무를 아우르는 통합 교육으로 전문 약학 인재 양성

법학전문 대학원

지속적인 합격률과 진로 성과로 증명된 실력 중심 교육체계

10위
변호사시험 누적 합격률 25개 로스쿨 중 전국 10위

591명 합격
전체 졸업생 663명 중 591명 합격

95.8%
법무법인, 국가기관 등 전체 취업률 95.8% (2025.02.28. 기준)

22명
2020년~2024년 검사 및 재판연구원 신규임용 22명

간호대학

국가고시 전원 합격의 전통과 실습 중심 교육의 모범 사례

우수사례기관
2020년 간호대학 실습교육 지원사업 우수사례기관 선정

6억원
2020년 간호대학 실습교육 지원사업 보건복지부 6억원 지원

100%
2002~2025년 연속 간호사 국가고시 100% 합격

인류애의 깊이를 넘어 의학 혁신의 최전선에 체크인, 아주대학교 의과대학

의료의 진보는 단순한 학문적 성취를 넘어, 생명을 구하는 최전선에서의 치열한 도전입니다. 아주대학교 의과대학은 최첨단 의료 기술과 심도 있는 연구를 바탕으로 세계적 수준의 의료인을 양성하며, 내일의 의학을 오늘의 현실로 구현해 갑니다. 끊임없는 연구와 독보적인 임상 역량이 맞물리는 곳, 아주대학교 의과대학은 인류를 향한 숭고한 사명을 품고 의료의 미래를 선도하고 있습니다.

우수한 대외 평가

15년간 연구중심병원 지위 유지

의료질 평가 **5년 연속 최상위**

5회 연속 **상급종합병원** 지정

권역외상센터 **10년 연속 A등급**

혁신적인 의료 교육

높은 의사 **국가고시 합격률**

94.4% 전국 평균

98.6% 2018-2024 평균

우수한 논문 발표 결과

- 대한내과학회 학술지 다수 게재
- 공중보건 전문 국제 학술지 다수 게재
- Journal of Alzheimer's Disease 게재

안정적인 취업 지원

높은 자대 병원 **인턴 수용률**

평균 85% 본교 졸업생이
인턴 활동 진행
(2020-2024 평균)

의과대학 증진을 위한 최첨단 인프라

본관/신관 신축

경기도 단일 병원 최대 규모인 1,383병상

지하 3층 지상 14층, 17,000평 규모

과천 아주대학교 병원

첨단 의료·R&D 융합형 종합병원

2032년 준공 목표, 16,000평 규모

평택 아주대학교 병원

첨단 스마트 인텔리전트 종합병원

2031년 준공 목표, 22,500평 규모

시대의 흐름을 넘어 세상을 움직이는 핵심 동력에 체크인, 아주대학교 첨단학과

Now, checking in at AJOU

빠르게 변화하는 시대, 기술은 더 이상 하나의 영역에 머물지 않습니다. AI, 반도체, 바이오, 신소재, 모빌리티, 융합사회과학에 이르기까지 지식과 기술의 경계를 넘나드는 다학제적 혁신이 미래를 주도하고 있습니다. 아주대학교는 과학기술의 최전선에서 새로운 산업과 사회의 흐름을 선도할 '다음 세대'를 준비합니다. 실무와 연구, 융합과 창의가 만나는 이곳, 아주의 첨단학과에서 미래를 설계하세요.

첨단신소재공학과

미래 산업을 움직이는 핵심 소재, 그 가능성을 설계하다

공과대학

신소재공학은 기계, 전기, 전자, 화학공학, 환경, 건설 등 우리나라 핵심 산업에서 요구되는 다양한 재료를 개발·제조·응용하는 학문으로, 공학과 산업 전반의 기반이 되는 분야입니다. 첨단신소재공학과는 기존 신소재공학 기반의 교과과정과 교과목을 확대·개편하여, 첨단 반도체/디스플레이 신소재, 첨단 에너지 신소재, 첨단 경량 신소재라는 3대 핵심 전략 분야를 중심으로 교육 및 연구를 강화하고 있습니다. 이를 통해 AI용 반도체 및 차세대 메모리 개발 인력을 양성하는 지능형 반도체 전공, 융합소재 기반의 항공 부품 및 자동차 경량화 소재 개발 인력을 양성하는 첨단경량 구조소재 전공, 신재생에너지 기반 수소에너지 및 차세대 친환경에너지 저장 기술 개발 인력을 양성하는 첨단에너지 신소재 전공을 운영하고 있으며, 기존 신소재 분야 전반을 포괄하면서도 4차 산업혁명에 대응하고 미래 첨단소재 산업을 선도할 수 있는 초융합형 재료공학 인재 양성을 목표로 하고 있습니다.

학과 교과과정

기본방향 금속, 전자 및 세라믹 소재 기반의 필수 교과목부터 3대 핵심 전략 분야(첨단반도체/디스플레이신소재, 첨단 에너지 신소재, 첨단 경량 신소재) 심화 교과목, 설계 및 연구 교과목에 이르는 기초, 심화, 응용의 전 과정에 대한 교과과정 편성

교육목표 본 학과는 (1) 첨단반도체/디스플레이 신소재, (2) 첨단 에너지 신소재, (3) 첨단 경량 신소재의 3대 핵심 첨단 분야를 중심으로 기초공학지식과 응용력을 함양하고, 융합적 사고력을 키워 공학적 전문성과 다양한 미래 유망 첨단소재 산업을 선도하는 실무형·초융합형 재료공학인력을 양성하는 것을 목표로 합니다.

주요과목 첨단신소재개론, 재료열역학, 재료물리학, 첨단나노재료, 첨단경량소재, 첨단소재화학, 신재생에너지 재료공학, 첨단디스플레이재료, 반도체박막공학, 첨단나노재료공학, 첨단 신소재 연구 등

진로 방향

첨단신소재공학은 국내 주력산업 전반에 걸쳐 있어 반도체, 디스플레이, 철강, 자동차, 석유, 에너지 등 다양한 분야의 산업체 진출이 가능합니다. 또한 미래 지향적인 성격이 강한 학문이기 때문에, 원천 소재 기술 개발을 위한 국내외 대학원 진학 등 학문적 진로도 열려 있습니다. 이외에도 과학기술정책 수립을 위한 정부 부처 또는 소재 관련 변리사가 되는 길들이 열려 있습니다.

미래모빌리티공학과

지능형 모빌리티의 내일을 주도할 융합형 엔지니어 양성소

미래모빌리티공학과는 친환경차, 자율주행 및 SDV 기술, 지능형 로봇, 도심항공 모빌리티(UAM) 등 차세대 이동 수단을 연구하는 학문 분야입니다. 본 학과는 인공지능, 소프트웨어, 제어 및 전자전기공학, 로보틱스, 차세대 통신 기술을 융합하여, 자율주행 및 친환경차, 인공지능 응용, 지능형 로봇과 드론, 모빌리티 통신, 임베디드 시스템 등 시스템 기반 응용 분야를 포괄하는 교육과정을 구성하고 있습니다. 전공 과목의 다양성과 전문성을 높이기 위해, 전자전기, 기계, 통신, 교통, 소프트웨어, 수학 등 다양한 전공 분야의 교수진이 함께 참여하여 융합형 교육 체계를 구축하였습니다. 또한, 타 대학 전공 과목 수강이 가능한 교육 시스템과 더불어, 실습 중심의 집중교육 프로그램도 운영되고 있습니다. 아울러 해외 유수 대학을 방문하여 세계적인 석학들의 강의를 직접 수강할 수 있는 해외 방문 교육 프로그램도 제공하고 있습니다.

학과 교과과정

기본방향 미래형 모빌리티 산업 전반을 '스마트 모빌리티', '임베디드 모빌리티', '커넥티드 모빌리티'로 구분하여 최신 기술의 진화와 산업 패러다임 변화에 대응하고, 산업 수요와 정부 정책 방향에 부합하는 융합 전문 인력 및 창의적 인재 양성을 위한 혁신적인 첨단 교육과정을 제공

교육목표 본 학과는 (1) 차세대 교통시스템의 핵심 기술인 자율주행 및 전기자동차 관련 기술을 개발하고 시스템을 통합하여 미래자동차 산업의 전문가 양성, (2) 지능형 로봇, 드론, UAM 등 첨단 이동수단의 개발과 구현을 위한 HW와 SW 통합 및 응용 분야의 전문가 양성, (3) AI와 통신기술을 활용하여 모빌리티시스템의 연결성 및 지능화를 강화하고, 효율적이고 안전한 교통환경을 구축하는 전문가 양성을 목표로 삼고 있습니다.

주요과목 모빌리티개론, 딥러닝이론, 자율주행자공학, 전동기제어, 하이브리드자동차공학, 자동차인공지능시스템, 모빌리티 융합연구, 글로벌집중연구 등

진로 방향

자동차, 항공/위성/드론/UAV, 전력 전자, 로봇 및 제어, 인공지능 및 머신러닝, 통신/클라우드/네트워크, 모바일 정보 가전 등의 많은 분야에서 취업 및 창업이 가능합니다. 또한, 국내외 대학원 진학을 통해 기업 연구소 또는 정부출연연구소, 교수로 진출이 가능합니다.

지능형반도체공학과

AI 시대를 견인하는 반도체 기술, 설계부터 응용까지

지능형 반도체는 인공지능 연산에 필요한 소비 전력, 처리 시간, 비용 등을 획기적으로 개선함으로써, 빅데이터 분석, 사물인터넷, 자율주행차 등 다양한 인공지능 서비스에 활용되는 핵심 기술로, 우리의 삶에 큰 변화를 가져올 것으로 기대됩니다. 지능형반도체공학과는 이러한 인공지능 기반 반도체 기술의 새로운 패러다임을 선도할 수 있도록, 인공지능 및 소프트웨어 관련 과목이 강화된 하드웨어-소프트웨어 융복합 교육과 다양한 실험·실습 및 프로젝트 중심 수업을 제공합니다. 주요 교과목으로는 '지능형반도체개론', '지능형시스템디자인기초', '데이터분석과 통계의 이해', '기계학습', '빅데이터처리' 등이 있으며, AI 및 소프트웨어 역량을 강화할 수 있도록 구성되어 있습니다.

특히, 학생들이 반도체 공정 및 소자 제작, 소자 특성 분석, 회로 설계 등을 직접 수행할 수 있는 실습 환경을 갖추고 있으며, 산업체 수요에 기반한 현장 실무 중심 교육과정을 통해 지능형 반도체 개발에 필요한 융복합 실무형 전문 인재를 양성하는 것을 목표로 합니다.

학과 교과과정

기본방향 인공지능과 반도체가 융합된 지능형 반도체 전문지식 교육 및 실험/실습이 강화된 교과과정, 프로젝트 수업을 통한 종합적이고 창의적인 문제 해결 능력 배양에 적합한 교과과정 편성

교육목표 본 학과는 (1) 인공지능과 반도체 기술이 융합된 지능형 반도체 전문 인재, (2) 반도체 산업에서 요구하는 하드웨어/소프트웨어 융복합 실무형 인재, (3) 실험 실습 및 프로젝트 수업을 통한 창의적인 문제 해결 능력과 의사소통 능력을 갖춘 협업형 인재 양성을 목표로 합니다.

주요과목 인공지능이해및활용, 인공지능기초실습, 반도체공정기술, 반도체재료및물성, 나노스케일실리콘소자, 머신러닝기초, 시스템반도체설계, 뉴로모픽소자설계, 반도체집적공정설계, 지능형반도체설계, 반도체연구, 반도체심화연구1,2

진로 방향

종합반도체, 파운드리, 팹리스, 장비, 패키징 및 테스트 등 다양한 분야의 산업체에 진출할 수 있습니다. 또한, 국내외 대학원 진학을 통해 학문적 진로를 이어가거나 국공립 연구소로의 진출도 가능합니다.

첨단바이오융합대학

생명과학과 공학의 경계를 넘는 바이오 혁신의 플랫폼

단과대학 단위 모집

첨단바이오융합대학은 혁신신약공학, 바이오첨단소재공학 및 디지털바이오공학의 세 전공을 운영합니다. 혁신신약공학은 난치성 질환의 치료를 목표로 바이오의약품과 합성의약품의 연구 및 개발에 집중하며, 바이오첨단소재공학은 지속 가능한 환경을 위한 바이오 소재와 식품, 화장품 소재 개발에 초점을 맞춥니다. 디지털바이오공학은 인공지능(AI) 기반 바이오헬스 연구 개발에 중점을 두고 있습니다. 이 세 전공은 서로 긴밀히 연결된 지식과 기술의 융합이 필요하기에, 첨단바이오융합대학은 학과를 없애고 전공 간의 경계를 허물어 학생들이 다양한 방식으로 자신만의 커리어 경로를 설계할 수 있도록 지원합니다.

학과 교과과정

기본방향 첨단 바이오 신산업에 필요한 전문 지식과 실무 능력을 갖춘 인재 양성을 목표로, 혁신신약공학·바이오첨단소재공학·디지털바이오공학 3개 전공의 기초·심화·응용 전 과정을 아우르는 융복합 교과과정(기초·심화 과목, 융복합 과목, 실험, 캡스톤 디자인)을 제공

교육목표 (1) 첨단바이오 분야의 전문성과 현장 실무 역량을 겸비한 글로벌 혁신 인재 양성, (2) 혁신신약 및 바이오첨단소재 연구개발 및 생산공정 분야 전문인력 양성, (3) 인공지능(AI)기반 바이오·헬스 전문인력 양성

주요과목 첨단바이오 개론, 유기화학, 분자생물학, 단위조작, 생물정보학, 생화학, 분자생물학실험, 생화학실험, 첨단바이오GMP, 바이오혁신신약, 소분자혁신신약, 생체조직공학, 합성생물학, 단백질구조모델링 및 설계, 인공지능신약개발, AI 빅데이터, 디지털진단 및 치료

진로 방향

- (공통) 국내외 취업·창업·대학원 진학 지원
- 혁신신약공학 전공자: 혁신 신약, 바이오·헬스, 제약·바이오, 생명공학 산업체 및 국공립 연구소
- 바이오첨단소재공학 전공자: 바이오소재·식품·화장품 분야 산업체 및 국공립 연구소
- 디지털바이오공학 전공자: AI·바이오데이터 기반 제약·바이오 R&D, 디지털치료제·헬스케어 플랫폼 분야 산업체 및 병원·공공기관 데이터사이언스 연구소

응용화학과

화학의 기초를 넘어, 산업을 연결하는 응용 기술로 확장하다

공과대학

응용화학은 국가 중점 첨단 산업의 핵심이 되는 학문입니다. 응용화학생명공학과에서 분리되어 응용화학에 특화된 교육과정과 실험·설계 교과목을 중심으로 새롭게 구성된 응용화학과는, 물리화학, 생화학, 유기화학 등 기초과학과 공학 기초 역량을 강화하는 동시에, 응용화학 기반의 첨단 산업 분야인 정밀화학, 고분자 산업, 의약·제약·화장품 산업, 전자·반도체·디스플레이·에너지 산업 등과 연계된 교과목을 통해 종합적이고 창의적인 문제 해결 역량을 갖춘 전문 엔지니어 양성을 목표로 합니다.

학과 교과과정

기본방향 국가 중점 첨단 산업을 선도하는 인재 양성을 위한 실용적이고 미래지향적인 응용화학 전문지식 교육 및 설계와 실험/실습 전문교육을 통해 종합적이고 창의적 문제해결 능력을 갖춘 엔지니어를 양성

교육목표 국가의 주요 첨단 산업을 선도하는 미래형 엔지니어 인재 양성을 목표로 1) 기초과학 및 공학기초 지식 기반 창의적 문제해결 능력을 지닌 인재, 2) 글로벌 사회에 부응하는 도덕적 책임의식과 국제적 감각을 지닌 인재의 인재상을 갖고 있음. 세부 교육 목표는 다음과 같음
- 국가 첨단 산업의 핵심 기술인 전자, 반도체, 디스플레이, 에너지 및 배터리 공정 및 제품을 개발하는 전자/반도체/디스플레이/에너지 산업의 전문가 양성
- 미래 산업의 핵심인 고분자 소재, 친환경 소재, 유기소재, 무기소재, 의약학소재 기술을 개발하는 소재 산업의 전문가 양성

주요과목 응용화학 기초 교과목 : 물리화학, 생화학, 유기화학, 고분자과학, 유/무기화학 등
실험 및 설계 교과목 : 분리분석실험, 유기합성실험, 화학반응공정실험, 고분자합성실험, 응용화학종합설계
- 정밀화학, 고분자 산업 : 고분자과학, 고분자합성, 고분자물성, 유기화학 등
- 전자, 반도체, 디스플레이, 에너지 산업 : 전자정보유기소재, 나노기술입문, 대체에너지화학, 이차전자공학 등
- 의약, 제약, 화장품 산업 : 유기공업화학, 유기금속화학, 화학생물분석, 천연물이용학 등

진로 방향

응용화학 기반 기술 및 전문성을 토대로 정밀화학, 고분자, 전자, 디스플레이, 반도체, 배터리, 자동차, 제약, 화장품 등의 첨단 산업 전반에 걸쳐 폭넓은 분야의 산업체에서 활동하고 있으며, 대학원 과정 이수 후 국내외 연구기관이나 대학 등 연구 및 학문 분야로의 진출도 가능합니다.

자유전공학부

경계를 허물고 스스로 길을 만드는 자기설계형 학문 플랫폼

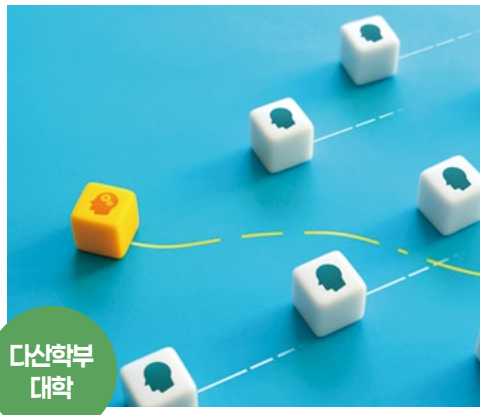

다산학부 대학

- **어느 전공이든 선택할 수 있고 원하는 전공이 없으면 내 손으로 만들 수 있습니다.**
- **전공 선택의 전 과정을 전담교수와 전문 어드바이저가 든든하게 함께합니다.**

아주대학교 자유전공학부는 다양한 학문에 대한 폭넓은 이해를 바탕으로, '무엇을, 왜, 어떻게 배울 것인가'를 스스로 질문하는 학생을 기르고자 합니다. 학생들은 인문, 사회, 자연, 공학 등 여러 분야를 넘나드는 교육과정을 통해 지식을 쌓고, 그 과정에서 얻은 역량과 태도를 바탕으로 아주대학교 내 어느 전공이든 자유롭게 선택할 수 있습니다. 자유전공학부는 당연한 것에 의문을 던지고, 익숙한 것을 낯설게 바라보며, 스스로 생각하고 말하고 쓰는 능력을 기르는 것을 중요하게 생각합니다. 이를 통해 자기주도적으로 미래를 설계할 수 있는 학생을 길러냅니다. 아주대학교 자유전공학부는 학생들이 배움의 의미와 즐거움을 깨닫고, 더 나은 자신과 공동체를 만들어갈 수 있도록 그 길을 함께합니다.

교육목표 및 인재상

1. 자율성과 주도성 함양 : 자기 삶의 주체로서 스스로 생각하고 판단하며 자신의 미래를 설계하는 인재
2. 정체성과 시민의식 함양 : 자신과 공동체에 대한 성찰을 바탕으로 협력하고 실천하는 인재
3. 창의성과 문제해결 능력 함양 : 다양한 시각에서 문제를 바라보고 새로운 관점에서 답을 찾는 인재
4. 폭넓은 기초 소양 함양 : 전공을 선택하고 학습할 때 어려움이 없도록 탄탄한 기초 소양을 갖춘 인재

교육과정 및 교수학습 방법

아주 탐험학기

「아주 탐험학기」는 아주대학교에서 새롭게 도입하는 신입생 1학기 교육체계 명칭입니다. 대학 학습 준비 교과목, 소속감 강화를 위한 비교과 활동, 문제해결형 경험학습 '아주 상상 프로젝트'에 참여하며 대학에서의 학습을 위한 역량을 키우고 폭넓은 전공을 탐색할 수 있습니다. 자유전공학부 학생들은 「아주 탐험학기」를 통하여 전공별 학문의 특성을 경험할 수 있는 강좌를 수강하고, 동료 학생들과 캠프 활동에도 참여하는 등 강의실 안팎을 넘나드는 특별한 교육과정을 이수합니다.

자유전공의 특징

1. 아주대학교에 개설된 어떤 전공이든 자유롭게 선택 가능합니다(보건·의료계열, 첨단학과, 계약학과, 재직자 특별전형학과, 체육특기생 학과 제외).
2. 전공을 선택하기 전에 다양한 전공을 탐색하고 경험해볼 수 있도록 전공박람회, 전공수업 참관 및 전공별 프로그램 등의 활동을 제공합니다.
3. 기존 전공 이외에도, 자신의 흥미와 관심, 필요에 따라 학생설계전공을 설계하여 주전공으로 졸업할 수 있습니다.
4. 자유전공학부 학생만을 위한 소규모 반별 활동 및 각종 프로그램을 통해 적극적이고 다채로운 대학생활이 가능합니다.

ai Lab ajou innovation Lab

아주대학교의 ai Lab(ajou innovation Lab, 아주혁신대학)은 기존의 여러 학과를 통합하여 복수의 세부 특화전공으로 구성된 학부입니다. 세부 특화전공은 사회 수요를 중심으로 구성되며, 마이크로 전공과 유사한 규모로 편성하여 운영됩니다. 아주대학교의 ai Lab은 모집단위 내 100% 무전공 입학제를 통해 학생들의 전공 선택권을 보장하고, 학생이 직접 설계할 수 있는 특화전공 체제를 운영합니다. 학생들은 1학년 동안 공통 교양 및 기초과정을 이수한 뒤, 2학년부터 세부 특화전공을 선택할 수 있으며, 여러 전공을 자유롭게 조합해 이수할 수 있습니다.

구분	전공 탐색 지원 및 선택권 보장	단계별 학생 지도
모집	ai Lab 입학 정원 100% 광역화	-
재학 초기	공통 필수 과목 이수를 통해 특화전공 탐색	친목 및 공동 학습 활동 지원
재학중	2~4개의 특화 전공 선택 이수, 자유로운 전공 선택 및 융합전공 설계	학사지도교수제 운영 : 특화전공 선택 지도 특화전공별 소학회 활성화 : 공동 성장 지원

프런티어과학학부

기초과학에서 최첨단 기술로, 융합형 과학 인재의 출발점

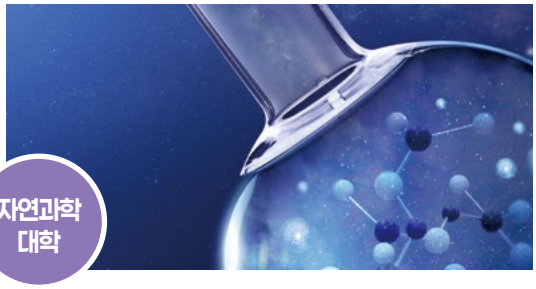

자연과학 대학

자연과학대학은 국가와 사회가 필요로 하는 기초과학 분야의 유능한 교육자, 연구자, 기술자를 배출하기 위해 힘쓰고 있습니다. 수학, 물리학, 화학, 생명과학을 근간으로 '융합과학을 선도하는 자연과학대학'이라는 비전으로 미래 사회가 필요로 하는 진취적인 인재를 양성하고 있습니다. 학문 전문성과 전공 선택의 유연성을 높이기 위해, 2025학년도부터 신입생 모집단위를 '수학과'와 '프런티어과학학부'로 개편하였습니다.

학과 교과과정

기본방향 프런티어과학학부는 과학기술의 중심 학문인 물리학, 화학, 생명과학을 바탕으로, 학생의 희망 진로에 따라 다양한 마이크로 전공을 선택하여 이수함으로써 심화된 전공지식과 융합 능력을 겸비한 진취적인 과학자를 양성하는 것이 목표입니다. 현대 과학과 산업의 발전 방향을 고려하여 3개의 기초전공과 12개 내외의 마이크로 전공이 운영되며, 교과 이수 이력에 따라 다음 세 가지 전공 중 택일하여 학사과정 주전공으로 인정받습니다.

교육목표 프런티어과학 학부생들은 희망진로에 따라 다양한 마이크로 전공을 선택할 수 있으며 이수이력에 따라 졸업시 ① 물리·양자과학 ② 화학·물질과학 ③ 생명과학·응용생물학 중 하나를 주전공으로 인정받음

주요과목 **기초전공 :** 3개의 기초전공 운영
물리·양자과학 전공, 화학·물질과학 전공, 생명과학·응용생물학 전공

마이크로전공 : 데이터과학, 첨단양자소자, 미래반도체과학, 포토닉스응용(디스플레이 물리), 정밀분석 및 측정과학, 수소에너지기술, 이차전지소재, 유기·바이오 분자응용, 응용바이오과학, 분자 및 세포생물학, 인간 및 의생명학과, 생리·생태 및 진화 생물학

진로 방향

물리·양자과학 전공 : 인공지능 반도체, 디스플레이, 배터리, 레이저 등 첨단기술 분야 대기업이나 외국계 기업, 관련 국가연구소
화학·물질과학 전공 : 전자재료 및 공정, 이차전지 소재, 디스플레이 소재, 정밀화학, 바이오응용물질 합성 및 제약관련 기업과 국가 연구소
생명과학 응용생물학 전공 : 국공립연구소(한국생명공학연구원, 국립생태원등), 바이오의약회사, 병원, 화장품 회사 등 다양한 바이오 관련 직종

경제정치사회융합학부

사회변화의 흐름을 읽고 연결하는 융합형 정책 리더십 양성소

아주대학교 경제정치사회융합학부는 경제, 정치, 사회에 대한 융합적 지식을 바탕으로 타 대학 학생들과 차별화된 지식과 분석 역량을 갖춘 인재를 양성하는 것을 목표로 합니다. 이를 위해 학부는 전문성, 실용성, 자율성을 핵심 가치로 삼고 있습니다. 학생들은 경제학, 정치학, 사회학 세 분야를 심도 있게 학습하는 심화 교육을 통해 전문성을 기르고, 세 분야를 유기적으로 연결하는 융합 교육을 통해 자신의 적성과 관심, 희망 진로에 맞는 실용적인 교과과정을 자율적으로 설계해 나갈 수 있습니다.

학과 교과과정

기본방향 전문성과 실용성을 동시에 함양하기 위해 경제학, 정치외교학, 사회학 중 최소 하나를 주전공으로 선택 및 선택하지 않은 전공에서도 융합에 해당하는 일정 수의 과목을 이수

교육목표 경제·정치·사회 각 분야에서 해결하기 어려운 문제에 대해 세 분야의 지식을 연결하는 융합 교육을 통하여 해법을 찾을 수 있는 창의적인 인재를 배양하는 것을 목표로 함

주요과목

경제학 : 경제통계와 데이터 분석, 미시경제학, 거시경제학, 경제사상사, 경제성장론, 경제전망과 동향분석, 계량경제학, 국제무역론, 노동경제학, 산업조직론, 화폐금융론 등

정치외교학 : 정치통계와 데이터 분석, 민주주의와 선거제도, 정당 정치론, 대중매체와 정치, 여론과 선거경쟁, 한국 정치, 국제관계 입문, 전쟁과 평화, 국제정치사, 국제기구, 미중관계론 등

사회학 : 사회조사방법론, 데이터와 사회과학, 사회통계와 데이터 분석, 인권과 사회복지, 사회계층과 불평등, 미디어의 변화와 리터러시의 변화, 몸과 건강의 사회학, 사회정책의 이해, 포스트휴먼과 사이보그의 사회학 등

진로 방향

금융기관, 정부투자 기관, 대기업, 중소기업, 정당 및 국회와 각종 정부 기관, 외교관, 조사기관, 방송·신문·출판 관련 언론기관, 광고기획사, 여성·노인·청소년·노동·복지 관련 기관, 공무원, 법학전문대학원, 경제정치사회 분야 관련 데이터 사이언티스트, 미래학 전문가(Futurist), 빅데이터 분석가, 공유경제 및 공공정책 컨설턴트, 정보검색원, 정치광고인, 이미지관리인, 크리에이터

1973

Now, checking in at AJOU

2027학년도 입학전형 시행계획

24 주요변경사항

25 모집시기별 전형유형 및 방법

26 아주대학교 모집단위 현황

27 학생부 교과 및 출결 반영방법

28 논술반영방법

28 수능최저학력기준

29 체육우수자(축구)전형 실기평가 방법

29 학교폭력 조치사항 반영 방법

30 수능반영방법

31 지원자격

본 입학전형 시행계획은 관계 법령 개정, 대학구조개혁을 위한 학사조직 개편,
관련 위원회 심의결과 등에 따라 변경될 수 있습니다. 반드시 각 모집시기별 모집요강을 확인하시기 바랍니다.

1 주요변경사항

구분	주요변경사항
학생부교과	◎ 수능 전 영역 응시 지원자격 요건 폐지
학생부종합	◎ 고른기회2전형 지원자격 확대
재외국민과 외국인 특별전형 (재외국민)	◎ 약학과 선발 ◎ (2026학년도) 재외국민(3년특례) 단과대학별 모집인원 편성 → (2027학년도) 재외국민(3년특례) 자연/인문 계열별 모집인원 편성

2 모집시기별 전형유형 및 방법

❶ 수시, 정시

시기	유형	전형		전형방법 및 비율
수시	재외국민 (정원외)	재외국민 (3년)	전체(의학과, 간호학과, 약학과 제외)	[일괄] 수강능력시험 100
			의학과	[1단계] 수강능력시험 100(10배수) [2단계] 1단계성적 60 + 면접 40
			간호학과	
			약학과	
	학생부 교과	학생부교과(고교추천전형)		[일괄] 학생부교과 100
	학생부 종합	학생부종합(ACE전형)		[1단계] 서류종합평가 100(3배수) [2단계] 1단계성적 70 + 면접 30
		학생부종합(첨단융합인재전형)		
		학생부종합(지역의사선발전형)		
		학생부종합(고른기회1전형)		[일괄] 서류종합평가 100
		학생부종합(고른기회2전형)		
		학생부종합(특수교육대상자전형)(정원외)		[1단계] 서류종합평가 100(3배수) [2단계] 1단계성적 70 + 면접 30
		학생부종합(국방IT우수인재1전형)(정원외)		[1단계] 서류종합평가 100(3배수) [2단계] 1단계성적 70 + 면접 30 + 신체검사/체력검정/신원조회(P/F)
	논술위주	논술(논술우수자전형)		[일괄] 논술 80 + 학생부교과 20
	실기/실적 위주	실기/실적(체육우수자(축구)전형)		[일괄] 학생부교과 4 + 학생부 출결 1 + 실적 40 + 실기 30 + 면접 25
정시	나군	수능(일반전형1)		[일괄] 수능 95 + 면접 5
		수능(지역의사선발전형)※		
		수능(농어촌학생전형)	의학과	[일괄] 수능 95 + 면접 5
			약학과, 자유전공학부	[일괄] 수능 100
		수능(일반전형2)		[일괄] 수능 100
		수능(특성화고졸업자전형)		
		수능(기회균형전형)		
		수능(국방IT우수인재2전형)(정원외)		[1단계] 수능 100(5배수) [2단계] 1단계성적 80 + 면접 20 + 신체검사/체력검정/신원조회(P/F)
	다군	수능(일반전형3)		[일괄] 수능 100
		수능(일반전형4)(교차)		
		수능(농어촌학생전형)		
		수능(특성화고졸업자전형)		
		수능(기회균형전형)		

※ 학생부종합(국방IT우수인재1전형)은 수시 미충원 시 정시에 이월하여 선발함
※ 수능(지역의사선발전형)은 수시 학생부종합(지역의사선발전형) 지역별 미충원 이월인원에 한하여 모집함
※ 수시 및 정시모집 최종 등록 결과에 따라 추가모집을 시행할 수 있으며, 시행여부 및 세부 사항은 2027.02.18.(목) 오후 6시 이후 아주대학교 입학처 홈페이지에 별도 공지 예정

❷ 전형기간 자율화

시기	유형	전형		전형방법 및 비율
자율화	재외국민 (정원외)	전 교육과정 이수자	전체(의학과, 약학과 제외)	[일괄] 면접 100
			의학과, 약학과	[1단계] 수강능력시험 100(20명) [2단계] 1단계성적 60 + 면접 40
		북한이탈주민	전체(의학과, 간호학과, 약학과 제외)	[일괄] 면접 100
			의학과, 간호학과, 약학과	[일괄] 수강능력시험 40 + 면접 30 + 서류평가 30
	학생부 종합	학생부종합(특성화고등을졸업한재직자전형)(정원외)		[1단계] 서류종합평가 100(3배수) [2단계] 1단계성적 70 + 면접 30

※ 전형기간 자율화 전형 운영 일정은 수시, 정시 모집 및 운영시기와 동일하거나 상이할 수 있음
※ 합격, 등록 결과에 따라 추가모집을 시행할 수 있음

3 아주대학교 모집단위 현황

전형별, 모집단위별 모집인원은 첨단학과 증원 및 신설, 의과대학 정원 변동 등을 반영하여 변동 예정입니다. 추후 제공하는 모집시기별 모집요강을 반드시 확인바랍니다.

공과대학
기계공학과
산업공학과
화학공학과
첨단신소재공학과
응용화학과
환경안전공학과
건설시스템공학과
교통시스템공학과
건축학과
융합시스템공학과

첨단ICT융합대학
전자공학과
지능형반도체공학과
미래모빌리티공학과

소프트웨어 융합대학
소프트웨어학과
사이버보안학과
디지털미디어학과
국방디지털융합학과

자연과학대학
수학과
프런티어과학학부

첨단바이오 융합대학
*단과대학 단위 모집
혁신신약공학전공
바이오첨단소재공학전공
디지털바이오공학전공

의과대학
의학과

약학대학
약학과

간호대학
간호학과

경영대학
경영학과
경영인텔리전스학과
금융공학과
글로벌경영학과

인문대학
국어국문학과
영어영문학과
불어불문학과
사학과
문화콘텐츠학과

사회과학대학
행정학과
심리학과
스포츠레저학부
경제정치사회융합학부

다산학부대학
자유전공학부(인문)
자유전공학부(자연)

4 학생부 교과 및 출결 반영방법

❶ 대상 전형

- 학생부교과(고교추천전형), 논술(논술우수자전형), 실기/실적(체육우수자(축구)전형)

❷ 반영교과 및 반영비율

- 계열 구분 없이 국어, 수학, 영어, 과학, 사회 교과(편제) 반영
- 학년별 가중치 없음, 교과별 가중치 없음

※ 교과(편제)명에 따라 반영을 원칙으로 하며 유사 과목의 경우에는 별도 심의를 통해 반영할 수 있음

❸ 인정범위 및 반영비율

- 전형별 학생부 반영비율의 100%(기본점수 없음)

대 상	인정범위	반영 교과
졸업(예정)자	1학년 1학기 ~ 3학년 1학기	국어, 영어, 수학, 과학, 사회
조기졸업자*	1학년 1학기 ~ 2학년 1학기	국어, 영어, 수학, 과학, 사회

* 조기졸업자는 학생부교과(고교추천전형) 지원 불가

❹ 반영방법

〈교과점수 반영방법〉

가. 활용지표: 등급(성취도) 및 이수단위(학점)

나. 교과점수 산출 방법

1) 등급점수

구분	등급	1등급	2등급	3등급	4등급	5등급	6등급	7등급	8등급	9등급
	성취도	A		B		C				
등급점수		100	99	98	95	90	85	75	65	0

2) 교과점수 산출

$$\text{교과점수} = \frac{\Sigma(\text{과목별 이수단위(학점)} \times \text{등급점수})}{\Sigma(\text{과목별 이수단위(학점)})}$$

다. 등급이 없는 과목은 반영하지 않음. 단, 진로선택과목은 상위 5개 과목까지 반영

1) 반영교과에 해당하는 진로선택과목 상위 5개 과목까지 반영하며, 이수한 진로선택과목이 5개 이하인 경우 모두 반영

2) 진로선택과목은 성취도 상위 과목을 우선 반영하며, 성취도가 동일한 경우 이수단위(학점)가 큰 과목을 반영함

〈비교과(출결) 반영방법〉

가. 활용지표: 미인정(무단)결석일수

나. 비교과점수 산출 방법: 총점(1점)

미인정(무단)결석일수	0~5일	6~10일	11~15일	16~20일	21일 이상
점수	1	0.8	0.6	0.4	0.0

* 체육우수자(축구)전형만 해당

❺ 비교내신

- 검정고시 합격자, 외국고등학교 출신자, 2025년 2월 이전 졸업자, 학생부 성적이 없거나 학생부 등급산출이 불가능한 자 등은 논술점수/실적점수 등을 활용하여 산출

  * 단, 학생부교과(고교추천전형)는 비교내신 대상에 해당하지 않음

5 논술반영방법

❶ 논술 유형, 출제경향

계열	출제경향
자연계열 (약학과 포함) [수리논술]	• 수리적 분석력, 응용력, 창의력을 측정하는 문제 출제 • 고교 교육과정을 이수한 수험생이 해결할 수 있는 수준의 다양한 수학적 주제를 다룸 • 풀이과정에 부분점수를 부여함 • 공식을 암기해야만 풀 수 있는 문제는 출제하지 않음 • 영어 제시문은 출제하지 않음
의학과 [수리논술 + 과학논술(생명과학)]	• 수리논술: 수리적 분석력, 응용력, 창의력을 측정하는 문제 출제 • 과학논술: 자연과학적 분석력, 응용력, 창의력을 측정하는 문제 출제 • 풀이과정에 부분점수를 부여함 • 공식을 암기해야만 풀 수 있는 문제는 출제하지 않음 • 영어 제시문은 출제하지 않음
인문계열 [통합논술(언어·사회)]	• 독해력을 바탕으로 논리력, 표현력, 통합적 사고력을 평가할 수 있는 문제 출제 • 고교 교육과정을 이수한 수험생이 해결할 수 있는 수준의 문제 출제 • 인문/사회분야를 비롯한 다양한 주제의 제시문을 다룸 • 영어 제시문은 출제하지 않음

❷ 시험시간 : 120분

6 수능최저학력기준

전형			내용
수시	학생부교과 (고교추천전형)	전체 (의학과 제외)	국어, 수학(선택과목 제한 없음), 영어, 탐구(과탐, 사탐 중 1과목) 중 2개 영역등급 합 5이내 탐구 2개 과목만으로 수능최저학력기준을 맞출 수 없음
		의학과	국어, 수학(선택과목 제한 없음), 영어, 탐구(과탐, 사탐 중 2개 과목 평균) 등급 합 6이내
	학생부종합 (ACE전형)	의학과	국어, 수학(선택과목 제한 없음), 영어, 탐구(과탐, 사탐 중 2개 과목 평균) 등급 합 6이내
		약학과	국어, 수학(선택과목 제한 없음), 영어, 탐구(과탐, 사탐 중 2개 과목 평균) 중 3개 영역 등급 합 5이내
	학생부종합 (지역의사선발전형)	의학과	국어, 수학(선택과목 제한 없음), 영어, 탐구(과탐, 사탐 중 2개 과목 평균) 등급 합 6이내
	논술 (논술우수자전형)	의학과	국어, 수학(선택과목 제한 없음), 영어, 탐구(과탐, 사탐 중 2개 과목 평균) 등급 합 6이내
		약학과	국어, 수학(선택과목 제한 없음), 영어, 탐구(과탐, 사탐 중 2개 과목 평균) 중 3개 영역 등급 합 5이내
정시	수능(국방IT우수인재2전형)		수학(선택과목 제한 없음), 탐구(과탐, 사탐 중 2개 과목 평균) 등급 합 6이내

※ 수능최저학력기준은 2027학년도 대학수학능력시험 성적(등급)으로 반영하며, 탐구영역은 직탐을 포함할 수 없음

7 체육우수자(축구)전형 실기평가 방법

❶ 대상 전형

- 실기/실적(체육우수자(축구)전형)

❷ 실기평가 방법

- 하프코트 미니게임, 풀코트 게임을 통해 체력 및 지구력, 기술 평가

8 학교폭력 조치사항 반영 방법

❶ 대상자

- 전체 전형(재외국민과 외국인 특별전형 포함) 지원자 중 학교생활기록부 상 학교폭력조치사항이 확인되는 경우

가. 검정고시 또는 해외고 출신자 등의 경우에도 국내 고등학교를 일부 재학하여 학교생활기록부가 존재하는 경우 학교폭력 조치사항 확인을 위하여 학교생활기록부를 반드시 제출하여야 함

나. 학교폭력 조치사항은 각 모집시기별 서류제출기한 내에 접수된 학교생활기록부를 기준으로 적용함(제출서류 접수 후 추가·삭제·수정된 학교폭력 조치사항은 반영되지 않음)

❷ 전형별 반영 방법

가. 학생부종합전형: 위원회의 심의를 거쳐 서류평가 시 정성평가로 반영함

나. 학생부종합전형 외의 전형

- 학교폭력조치사항 1호 ~ 8호는 최종 합격자 선발 시 전형총점 기준 최고 7점 ~ 최저 1점 감점 적용하며, 9호는 불합격처리함 (전형총점: 수능위주전형 1,000점 만점 / 그 외 전형 100점 만점)
- 복수의 학교폭력 조치사항이 확인될 경우 가장 큰 조치사항을 기준으로 반영함

9 수능반영방법

① 수능 반영영역 및 반영비율

계열	모집단위	국어	수학	영어	탐구	한국사	비고
자연1	공과대학, 첨단ICT융합대학, 소프트웨어융합대학, 자연과학대학, 간호학과(일반전형4 제외), 약학과, 첨단바이오융합대학, 자유전공학부(자연)	20%	35%	15%	30%	총점에서 등급별로 감점	*수학: 선택과목 제한 없음 미적분/기하 선택 시 표준점수에 3% 가산 *탐구: 사탐, 과탐 중 택2 과학탐구 선택 시 백분위 자체 변환점수에 3% 가산
자연2	의학과, 국방디지털융합학과	20%	40%	10%	30%		
인문1	경영대학, 간호학과(일반전형4)	25%	40%	15%	20%		*수학: 선택과목 제한 없음 *탐구: 사탐, 과탐 중 택2
인문2	인문대학, 사회과학대학, 자유전공학부(인문)	35%	25%	15%	25%		

※ 계열은 본교 기준 계열을 의미하며, 지정된 영역 또는 선택과목 미응시자는 불합격처리함(예비순위를 부여하지 않음)
※ 특성화고졸업자전형은 탐구영역에 직탐 반영 가능

② 수능 성적 활용지표

가. 수능성적 반영방법

국어, 수학	영어	탐구	한국사
표준점수	자체변환점수	자체변환점수	감점방식

나. 수능총점 계산식: 2027학년도 수능성적 기준 각 영역별 점수의 합산(한국사는 수능총점에서 감점)

1) 국어, 수학: $\frac{\text{표준점수}}{\text{2027학년도 표준점수 최고점}} \times \text{반영비율} \times 1{,}000$

2) 탐구: $\frac{\text{각 과목의 자체변환점수의 합}}{\text{각 과목의 자체변환점수 만점의 합}} \times \text{반영비율} \times 1{,}000$

※ 자체변환점수는 2027학년도 수능성적 발표 후 아주대 입학처 홈페이지에 공지 예정
※ 응시한 영역의 탐구 백분위 점수를 활용하여 자체변환점수 산출

3) 한국사: 수능 등급별 일정 점수를 수능총점에 반영(감점 방식)

다. 영어 과목 변환점수: 아래 표의 환산방식에 따름

구분	1등급	2등급	3등급	4등급	5등급	6등급	7등급	8등급	9등급
변환점수(10%)	100	98	96	84	60	40	20	10	0
변환점수(15%)	150	147	144	126	90	60	30	15	0

라. 한국사 과목 반영점수표: 한국사 수능 등급별 일정 점수를 수능총점에 반영(감점 방식)

구분	1등급	2등급	3등급	4등급	5등급	6등급	7등급	8등급	9등급
반영 점수	감점없음				-5	-10	-20	-30	-40

10 지원자격

구분					학생부교과	학생부종합											논술
					고교추천	ACE 면접형	ACE 서류형	지역의사선발	고른기회1				고른기회 2	특수교육대상자(정원외)	재직자(정원외)	국방IT 우수인재1(정원외)	논술우수자
									국가보훈대상자	농어촌	특성화고졸업자	기초생활					
고등학교 졸업(예정)자	학교유형	국내고	일반고		○	○	○	○	○	○	-	○	○	○	-*	○ 나이 제한**	○
			자율고												-		
			특목고	과학고						-					-		
				외고													
				국제고													
				예술고	-												
				체육고													
				마이스터고											○		
			영재학교												-		
			특성화고							○	○				○		
			인가대안학교							-	-				-		
		국외고															
	졸업연도	2026.12.~			○					○	○				-		
		2024.12.~2026.11.			-												
		2024.12.이전													○		
검정고시 합격자					-			-		-	-				-		

구분					실기/실적	수능					재외국민		
					체육우수자(축구)	일반전형1, 일반전형2, 일반전형3, 일반전형4(교차)	국방IT 우수인재2(정원외)	농어촌학생(정원외)	특성화고졸업자(정원외)	기회균형(정원외)	재외국민(2%)	전교육과정이수자	북한이탈주민
고등학교 졸업(예정)자	학교유형	국내고	일반고		○	○	○ 나이 제한**	○	-	○	○	-	○
			자율고										
			특목고	과학고				-					
				외고									
				국제고									
				예술고									
				체육고									
				마이스터고									
			영재학교										
			특성화고					○	○				
			인가대안학교					-	-				
		국외고			-							○	
	졸업연도	2026.12.~			○			○	○			○	
		2024.12.~2026.11.											
		2024.12.이전											
검정고시 합격자					○ (2024.01. 이후)			-	-		-	-	○*** (국내)

* 일반고 중 직업교육훈련위탁기관에서 1년 이상의 직업교육훈련과정을 이수하고 관련 증빙을 할 수 있는 자는 지원 가능함
** 임관일 기준 만 20세 이상 29세 이하인 자(2001.06.02. ~ 2011.06.01. 사이 출생자)
*** 북한이탈주민은 국내 검정고시에 한하여 인정 가능함

10 지원자격

❶ 학생부교과(수시)

전형	지원 자격
학생부교과 (고교추천전형)	2024년 12월 이후 졸업(예정)자 중 고등학교 1학년 1학기부터 3학년 1학기까지 모든 학기를 인정가능유형의 고교에서 이수한 자로서 출신고교장의 추천을 받은 자(고교별 추천인원 제한 없음) ※ 인정가능유형: 국내 일반고, 자율고, 특목고만 지원 가능하며 아래 해당자는 지원 불가 ① 특성화고, 종합 및 일반고 전문(실업)반 졸업(예정)자 ② 특목고 중 예술고, 체육고, 마이스터고 졸업(예정)자 ③ 일반고 재학 중 직업교육과정 이수자 ④ 방송통신고, 대안학교(각종학교), 고등학교 학력인정 평생교육시설 출신자 및 일반고등학교의 대안교육 위탁학생 ⑤ 검정고시 합격자, 외국고등학교 출신자 등 학교생활기록부가 없거나 학교생활기록부 반영교과 점수를 산출할 수 없는 자 ※ 조기졸업자는 지원 불가 ※ 2027학년도 수능성적 기준 지정된 최저학력기준을 충족해야 하며, 미충족 시 예비번호를 부여하지 않고 불합격 처리함

❷ 학생부종합(수시)

전형	지원 자격
학생부종합 (ACE전형)	국내·외 고등학교 졸업(예정)자[조기졸업자 포함] 또는 관계 법령에 의하여 고등학교 졸업자와 동등 이상의 학력이 있다고 인정된 자
학생부종합 (첨단융합인재전형)	국내·외 고등학교 졸업(예정)자[조기졸업자 포함] 또는 관계 법령에 의하여 고등학교 졸업자와 동등 이상의 학력이 있다고 인정된 자로서, 수학 및 과학을 바탕으로 역량과 잠재력을 갖춘 자
학생부종합 (고른기회1전형)	국내·외 고등학교 졸업(예정)자[조기졸업자 포함] 또는 관계 법령에 의하여 고등학교 졸업자와 동등 이상의 학력이 있다고 인정된 자로서 각 항목에서 규정한 세부 지원 자격 중 어느 하나에 해당하는 자

지원자격	지원자격별 세부 자격기준
국가보훈 대상자	국가보훈기본법 제3조 제2호의 '국가보훈대상자'로서 국가보훈관계 법령에 따른 교육지원 대상자: 보훈(지)청장이 발급하는 '대학입학특별전형대상자증명서'제출 가능자
농어촌 또는 도서· 벽지 출신자	다음의 ①또는 ②의 조건에 해당하고 제출서류에 결함이 없는 자 **※ 국내 일반고, 자율고, 특성화고만 지원 가능함**

	유형	내용
①	6년과정 이수자 (부·모·지원자)	지방자치법 제3조에 따른 읍·면 또는 도서·벽지 교육진흥법 제2조에 따른 도서·벽지에 소재하는 학교에서 **중학교 입학일부터 고등학교 졸업일까지 6년 전 교육과정을 이수**하는 기간 동안 **본인, 부, 모가 모두** 농어촌 지역에서 거주하고 출신 고등학교장의 확인을 받은 자
②	12년과정 이수자 (지원자)	지방자치법 제3조에 따른 읍·면 또는 도서·벽지 교육진흥법 제2조에 따른 도서·벽지에 소재하는 학교에서 **초·중·고등학교 12년 전 교육과정(초등학교 입학일부터 고등학교 졸업일까지)을 이수**한 자 중 자격 해당 기간 동안 **본인이** 읍·면 또는 도서·벽지 지역에 거주하고 출신 고등학교장의 확인을 받은 자

※ 2개 이상의 학교에 재학한 경우에는 해당 학교 모두가 읍·면 또는 도서·벽지에 소재해야 함
※ 6년 과정 이수자의 경우 중·고등학교 재학 중 행정구역 개편으로 시(구·동) 지역으로 편입된 지역은 농어촌 또는 도서·벽지로 간주함[단, 행정구역 개편 후 부·모·본인 중 1명이라도 자격요건에 해당하는 기간 중 농어촌 또는 도서·벽지가 아닌 지역으로 1일이라도 거주지를 변경한 경우에는 해당되지 않음]
※ 부모와 학생의 거주지 또는 거주지와 학교 소재지가 동일한 읍·면 또는 도서·벽지가 아니라도 가능함
※ 12년 과정 이수자의 경우 초·중·고등학교 재학 중 행정구역 개편으로 시(구·동) 지역으로 편입된 지역은 농어촌 또는 도서·벽지로 간주함[단, 행정구역 개편 후 자격요건에 해당하는 기간 중 농어촌 또는 도서·벽지가 아닌 지역으로 1일이라도 거주지를 변경한 경우에는 해당되지 않음]

<table>
<tr><td rowspan="3">학생부종합
(고른기회1전형)</td><td>
<table>
<tr><th>지원자격</th><th>지원자격별 세부 자격기준</th></tr>
<tr><td>농어촌 또는
도서·
벽지 출신자</td><td>※ 초·중등교육법시행령 제90조의 특수목적고, 대안학교(인가,비인가), 국외고, 검정고시, 학력인정 평생교육시설 출신자는 지원할 수 없음
※ 고교 졸업예정자가 최종 합격할 경우 재학 고등학교의 졸업일까지 지원자격(농어촌 지역 거주 및 농어촌 지역 고교 재학)을 유지해야 하며, 자격을 유지하지 않을 경우 합격이 취소될 수 있음
※ 지원자격은 연속된 연수만을 인정함(학업 중단 후 재입학할 경우에도 거주기간은 중간 단절 없이 연속되어야함)
※ 학생과 부모의 거주는 각각의 주민등록상 거주기록과 일치해야 함</td></tr>
<tr><td>특성화고
출신자</td><td>초·중등교육법시행령 제91조 제1항에 따른 특성화고교(중 자연현장실습 등 체험 위주의 교육을 전문으로 실시하는 고등학교 제외) 졸업(예정)자로서 아래 ①또는 ②의 조건에 해당하는 자
※ 특성화고등학교는 특성화고 및 특성화고와 같은 교육과정을 운영하는 학과가 있는 일반고(종합고)를 의미함
※ 종합고의 일반고 교육과정 졸업(예정)자는 대상에서 제외(특성화고 교육과정 졸업(예정)자는 지원 가능함)
<table>
<tr><th colspan="2">유형</th><th>내용</th></tr>
<tr><td>①</td><td>동일계열의 고교 기준학과 출신자</td><td>우리대학의 모집단위별로 지정한
동일계열의 고교 기준학과 출신자</td></tr>
<tr><td>②</td><td>전문교과 30단위(학점) 이상 이수자</td><td>모집단위별로 지정한 동일계열의
전문교과 30단위(학점) 이상 이수자</td></tr>
</table>
※ 산업수요 맞춤형고(마이스터고등학교), 평생교육법에 따른 학력인정평생교육시설 졸업(예정)자는 대상에서 제외됨
※ 특성화고교 출신자는 학생부종합전형(고른기회1전형)의 모집단위 중 공과대학, 첨단ICT융합대학, 소프트웨어융합대학, 경영학과만 지원할 수 있음</td></tr>
<tr><td>기초생활
수급자,
차상위계층,
한부모가족
지원대상자</td><td>국내·외 고등학교 졸업(예정)자[조기졸업자 포함] 또는 관계 법령에 의하여 고등학교 졸업자와 동등 이상의 학력이 있다고 인정된 자로서 아래 ①또는 ②의 조건에 해당하고 제출서류에 결함이 없는 자
① 국민기초생활보장법 제2조 제1호(수급권자), 제2호(수급자)와 제10호(차상위계층)에 따른 대상자
② 한부모가족지원법 제5조 및 제5조의2에 따른 대상자
※ 기초생활수급권자 또는 차상위 복지급여 수급자 관련 법령개정시 지원 자격 인정범위는 변경될 수 있음</td></tr>
</table>
</td></tr>
<tr><td>학생부종합
(고른기회2전형)</td><td>
국내·외 고등학교 졸업(예정)자[조기졸업자 포함] 또는 관계 법령에 의하여 고등학교 졸업자와 동등 이상의 학력이 있다고 인정된 자로서 각 항목에서 규정한 세부 지원 자격 중 어느 하나에 해당하는 자
<table>
<tr><th>지원자격</th><th>지원자격별 세부 자격기준</th></tr>
<tr><td>사회
기여자</td><td>①~⑥의 조건 중 어느 하나에 해당하고 제출서류에 결함이 없는 자
① 민주화운동 관련자 명예회복 및 보상 등에 관한 법률 제2조 제2항 각호에 해당하는 자
(민주화운동 관련자 명예회복 및 보상 심의위원회의 민주화운동 관련자증서를 교부받은 자)의 자녀
② 군부사관 또는 직업군인으로 15년 이상 근무한 자의 자녀(의무복무기간 제외)
③ 경찰공무원으로 15년 이상 근무한 자의 자녀
④ 소방공무원으로 15년 이상 근무한 자의 자녀
⑤ 교정직공무원으로 15년 이상 근무한 자의 자녀
※ 군부사관 또는 직업군인의 재직기간 산정 시 의무복무기간은 제외하여 산정함
※ 군부사관 또는 직업군인, 경찰공무원, 소방공무원, 교정직공무원의 각 근무기간은 합산 가능함(단, 복수의 자격요건이 중복되는 재직기간은 중복산정하지 않음)
※ 재직기간은 재직증명서(또는 경력증명서 및 이에 준하는 서류)에서 확인 가능한 기간에 한하여 인정함
⑥ 도서·벽지 교육진흥법 제2조에 따른 도서·벽지 지역 및 등급별 구분표 지역 구분 중 가~다 지역에 소재하는 근무지에서 2016년 1월 1일 이후부터 2026년 9월 1일까지 기간 중 통산 근무경력이 5년 이상이며 원서접수 마감일 기준 재직 중인 자의 자녀
※ 근무자의 직종은 행정공무원·교육공무원·군인·경찰·소방공무원·교정직 공무원만 해당함</td></tr>
</table>
</td></tr>
</table>

10 지원자격

<table>
<tr><td>학생부종합
(고른기회2전형)</td><td>
<table>
<tr><th>지원자격</th><th>지원자격별 세부 자격기준</th></tr>
<tr><td>사회
배려자</td><td>①~③의 조건 중 어느 하나에 해당하고 제출서류에 결함이 없는 자
① 아동복지시설출신자: 아동복지법 제52조 제1항 1호~5호의 아동복지시설 또는 청소년복지지원법 제31조의 청소년복지시설에 수용된 자
② 장애인 부모의 자녀: 부모 중 1인 이상이 장애인복지법 제32조에 의하여 장애인 등록을 필한 장애 정도가 심한 장애인(기존 1~3등급)인 자의 자녀
③ 다문화가정의 자녀: 다문화가족지원법 제2조에 따른 다문화가족의 자녀로서 대한민국 국적자</td></tr>
<tr><td>다자녀가구</td><td>다자녀(3자녀 이상) 가구의 자녀</td></tr>
</table>
</td></tr>
<tr><td>학생부종합
(특수교육
대상자전형)
(정원외)</td><td>국내·외 고등학교 졸업(예정)자[조기졸업자 포함] 또는 관계 법령에 의하여 고등학교 졸업자와 동등 이상의 학력이 있다고 인정된 자로서 아래의 기준 중 하나를 만족하는 자
① 장애인복지법 제32조에 의하여 장애인 등록을 필한 장애인
② 국가유공자 등 예우 및 지원에 관한 법률 제4조 등에 의한 상이등급자(국가보훈처 등록)
※ 지원자 본인이 장애인대상자 또는 상이등급자인 경우에만 지원 가능</td></tr>
<tr><td>학생부종합
(국방IT우수인재1
전형)
(정원외)</td><td>국내·외 고등학교 졸업(예정)자[조기졸업자 포함] 또는 관계 법령에 의하여 고등학교 졸업자와 동등 이상의 학력이 있다고 인정된 자로서 ICT전문성 및 글로벌역량, 리더십을 갖추고 아래의 기준을 모두 만족하는 자
① 군 인사법 제10조(결격사유 등) 2항에 저촉되지 아니한 자로서 임관일 기준 만 20세 이상 29세 이하인 자
* 2027학년도 입학자의 임관기준일: 2031.06.01.(2001.06.02. ~ 2011.06.01. 출생자)
* 군필자는 임관일 기준 나이 산정 시, 제대군인지원에 관한 법률 시행령 제19조에 의거하여 군 복무기간별 아래의 나이를 합산하여 적용
<table>
<tr><th>복무기간</th><th>1년 미만</th><th>1년 이상 ~ 2년 미만</th><th>2년 이상</th></tr>
<tr><td>합산 나이</td><td>1세</td><td>2세</td><td>3세</td></tr>
</table>
<table>
<tr><th>구분</th><th>내용</th></tr>
<tr><td>군 인사법
제10조
(결격사유 등)
2항</td><td>- 대한민국의 국적을 가지지 아니한 사람, 대한민국 국적과 외국 국적을 함께 가지고 있는 사람
- 피성년후견인 또는 피한정후견인
- 파산선고를 받은 사람으로서 복권되지 아니한 사람
- 금고 이상의 형을 선고받고 그 집행이 종료되거나 집행을 받지 아니하기로 확정된 후 5년이 지나지 아니한 사람
- 금고 이상의 형의 집행유예를 선고받고 그 유예기간 중에 있거나 그 유예기간이 종료된 날부터 2년이 지나지 아니한 사람
- 자격정지 이상의 형의 선고유예를 받고 그 유예기간 중에 있는 사람, 공무원 재직기간 중 직무와 관련하여 「형법」제355조 또는 제356조에 규정된 죄를 범한 사람으로서 300만원 이상의 벌금형을 선고받고 그 형이 확정된 후 2년이 지나지 아니한 사람, 「성폭력범죄의 처벌 등에 관한 특례법」제2조에 따른 성폭력범죄로 100만원 이상의 벌금형을 선고받고 그 형이 확정된 후 3년이 지나지 아니한 사람, 미성년자에 대한 다음 각 목의 어느 하나에 해당하는 죄를 저질러 파면·해임되거나 형 또는 치료감호를 선고받아 그 형 또는 치료감호가 확정된 사람(집행유예를 선고받은 후 그 집행유예기간이 경과한 사람을 포함한다)
• 「성폭력범죄의 처벌 등에 관한 특례법」 제2조에 따른 성폭력범죄
• 「아동·청소년의 성보호에 관한 법률」 제2조 제2호에 따른 아동·청소년대상 성범죄
- 탄핵이나 징계에 의하여 파면되거나 해임처분을 받은 날부터 5년이 지나지 아니한 사람
- 법원의 판결 또는 다른 법률에 따라 자격이 정지되거나 상실된 사람</td></tr>
</table>
② 원서접수 마감일 기준 대한민국 국적인 자(이중국적자는 지원할 수 없음)
③ 친권자 동의 및 본인이 재정보증보험에 가입 가능한 자
※ 신용불량 등의 사유로 본인이 재정보증보험에 가입 제한 시 지원불가
④ 입학 후 당해 학년도 최초 학기 수강이 가능한 자</td></tr>
</table>

학생부종합 (지역의사선발 전형)	「지역의사의 양성 및 지원 등에 관한 법률」제2조제1호가목에 따른 '복무형 지역의사'가 되려는 사람으로, 법 제4조제2항, 동법 시행령 제2조제3항 및 [별표2]가 규정하는 자격요건을 모두 충족한 국내 고등학교 졸업(예정)자[조기졸업자 포함] • 중학교: 「지역의사의 양성 및 지원 등에 관한 법률」시행령 [별표2] 제1호가 의과대학 소재지별로 정하는 지역에 소재한 중학교에서 입학부터 졸업까지의 모든 교육과정을 이수·졸업하고, 재학기간 내에 해당 지역에 거주 • 고등학교: 「지역의사의 양성 및 지원 등에 관한 법률」시행령 [별표2] 제2호 각목의 의과대학 소재지별로 정하는 지역에 소재한 고등학교에서 입학부터 졸업까지의 모든 교육과정을 이수·졸업(예정)하고, 재학기간 내에 해당 지역에 거주

진료권	중학교 및 고등학교 소재 지역
경기도 의정부권	의정부시, 동두천시, 양주시, 연천군
경기도 남양주권	구리시, 남양주시, 가평군, 양평군
경기도 이천권	이천시, 여주시
경기도 포천권	포천시
인천광역시 인천서북권	서구, 강화군
인천광역시 인천중부권	중구, 동구, 미추홀구, 옹진군

※ 지원자의 중학교, 고등학교 소재지역 및 거주지역은 모두 동일한 진료권에 해당해야 함
※ 재학기간(입학~졸업)은 지원자의 학교생활기록부 상 기재일을 기준으로 함
※ 고교 졸업예정자가 최종 합격할 경우 고등학교의 졸업일까지 지원자격(해당 지역 고교 재학 및 거주)을 유지해야 하며, 자격을 유지하지 않을 경우 합격이 취소될 수 있음
※ 지원자격은 연속된 연수만을 인정함(학업 중단 후 재입학할 경우에도 거주기간은 중간 단절 없이 연속되어야함)
※ 지원자의 거주지는 주민등록상 거주기록과 일치해야 함
※ 진료권별 지역의사선발전형 합격자는 「지역의사의 양성 및 지원 등에 관한 법률」에 의거, 졸업 후 해당 진료권에서 의무복무하여야 함
※ 2027학년도 수능성적 기준 지정된 최저학력기준을 충족해야 하며, 미충족 시 예비번호를 부여하지 않고 불합격 처리함

③ 학생부종합(자율화)

전형	지원 자격
학생부종합 (특성화고등을 졸업한 재직자전형) (정원외)	고등교육법 시행령 제29조 제2항 제14호 '다' 목(아래 ①~④)중 하나에 해당하는 자로서 산업체 근무경력이 3년 이상인 재직자 (2027년 3월 1일 기준) ① 초·중등교육법 시행령 제76조의3 제1호에 따른 일반고등학교에 재학하는 동안 시·도 교육감이 직업교육훈련 촉진법에 따른 직업교육훈련기관 중 직업교육훈련위탁기관으로 선정한 기관에서 1년 이상의 직업교육훈련과정을 이수하고 해당 일반고등학교를 졸업한 자 ② 초·중등교육법 시행령 제90조 제1항 제10호에 따른 산업수요 맞춤형 고등학교(마이스터고) 졸업자 ③ 특성화고등학교 등을 졸업한 자 ④ 평생교육법 제31조 제2항에 따른 학력인정 평생교육시설 중 특성화고등학교등에서 제공하는 것과 같은 교육과정을 운영하는 평생교육시설에서 해당 교육과정을 이수한 자 〈산업체 재직기간, 인정범위 유의사항〉

구분	내용
재직 기간	- 2027년 3월 1일 기준으로 총 재직기간(제출서류로 확인가능한 기간)이 3년 이상 근무해야 함 ※ 재직기간 3년은 1,095일 기준으로 산정(3년×365일=1,095일) • 4대 보험 가입 확인서 상의 가입기간만을 재직기간으로 산정하며, 재직한 모든 산업체의 재직기간을 합산하여 반영함 • 2개 이상의 산업체에서 재직한 경우 총 재직기간은 합산하여 산정하되, 중복되는 기간은 이중으로 합산하지 않음 • 현 직장 재직증명서상의 재직기간과 4대 보험 가입 확인서상의 가입기간이 다를 경우 재직증명서상의 재직기간 범위 내에 있는 4대 보험 가입 확인서상의 가입 기간만을 재직기간으로 인정함

학생부종합 (특성화고등을 졸업한 재직자전형) (정원외)	재직 기간	- 2개 이상 산업체에서 재직한 경우 재직기간을 합산하여 3년 이상이 되어야 함 - 재직기간은 고등학교 졸업일 다음 날부터 근무한 것으로 산정함 - 원서접수 시작일 및 입학일 기준 재직중이어야 함 - 병역특례 기간의 산업체 경력, 의무복무 경력은 재직기간으로 인정
	산업체 인정 범위	- 근로기준법 제11조에 의거 상시근로자 5인(사업주 포함) 이상 사업체 - 4대보험 가입 대상사업체가 아닌 산업체 종자사(농업, 수산업 등)는 국가, 지방자치단체가 발급하는 공적증명서(농지원부 등) 확인을 통해 인정받은 자 - 4대보험 중 1개 이상 가입 사업체(창업·자영업자 포함) - 국가·지방자치단체 및 공공단체

4 논술 및 실기/실적(수시)

전형	지원 자격
논술 (논술우수자전형)	국내·외 고등학교 졸업(예정)자[조기졸업자 포함] 또는 관계 법령에 의하여 고등학교 졸업자와 동등 이상의 학력이 있다고 인정된 자
실기/실적 (체육우수자 전형(축구))	국내 고등학교 졸업(예정)자[조기졸업자 포함] 또는 관계 법령에 의하여 고등학교 졸업자와 동등 이상의 학력이 있다고 인정된 자(단, 2024년 1월 이후 학력 인정자) 중 아래 기준 중 하나를 충족하는 자 ① 2024년 ~ 2026년 청소년대표 ※ 단, 국내·외 대회에 선발 및 참가한 실적이 있어야 함(단순 소집 제외) ② 2024년 ~ 2026년 전국대회 4강 이내 입상자 ③ 2024년 ~ 2026년 고등리그 왕중왕전, K리그 U18 챔피언십 대회에 출전한 실적이 있는 자 ※ 단, 위 ②, ③번 조건의 해당 기간 중 경기실적평가에 반영되는 대회(또는 리그) 가운데 최소한 1개의 대회(또는 리그)에서 1학년 때는 소속팀 출전경기 시간의 30% 이상, 2학년 때는 40% 이상, 3학년 때는 50% 이상 출전해야 함 ※ 포지션별 인원: FW(5명이내), MF(5명 이내), DF(5명이내), GK(2명이내) 선발 (단, 포지션별 적격자가 없을 경우 미선발할 수 있음)

5 수능위주(정시)

※ 해당 전형 모집단위별 수능 반영영역의 성적이 없거나 지정한 유형과 다르게 응시한 경우 불합격처리 함(예비순위 부여하지 않음)

전형	지원 자격
수능(일반전형 1,2,3,4(교차))	2027학년도 대학수학능력시험 응시자로서 국내·외 고등학교 졸업(예정)자[조기졸업자 포함] 또는 관계 법령에 의하여 고등학교 졸업자와 동등 이상의 학력이 있다고 인정된 자
수능 (지역의사선발 전형)	◎ 수능(지역의사선발전형)은 수시모집 학생부종합(지역의사선발전형) 미충원 이월 인원에 한하여 모집을 시행함 2027학년도 대학수학능력시험에 응시한 「지역의사의 양성 및 지원 등에 관한 법률」 제2조제1호가목에 따른 '복무형 지역의사'가 되려는 사람으로, 법 제4조제2항, 동법 시행령 제2조제3항 및 [별표2]가 규정하는 자격요건을 모두 충족한 국내 고등학교 졸업(예정)자[조기졸업자 포함] • 중학교: 「지역의사의 양성 및 지원 등에 관한 법률」시행령 [별표2] 제1호가 의과대학 소재지별로 정하는 지역에 소재한 중학교에서 입학부터 졸업까지의 모든 교육과정을 이수·졸업하고, 재학기간 내에 해당 지역에 거주 • 고등학교: 「지역의사의 양성 및 지원 등에 관한 법률」시행령 [별표2] 제2호 각목의 의과대학 소재지별로 정하는 지역에 소재한 고등학교에서 입학부터 졸업까지의 모든 교육과정을 이수·졸업(예정)하고, 재학기간 내에 해당 지역에 거주

수능 (지역의사선발 전형)

진료권	중학교 및 고등학교 소재 지역
경기도 의정부권	의정부시, 동두천시, 양주시, 연천군
경기도 남양주권	구리시, 남양주시, 가평군, 양평군
경기도 이천권	이천시, 여주시
경기도 포천권	포천시
인천광역시 인천서북권	서구, 강화군
인천광역시 인천중부권	중구, 동구, 미추홀구, 옹진군

※ 지원자의 중학교, 고등학교 소재지역 및 거주지역은 모두 동일한 진료권에 해당해야 함
※ 재학기간(입학~졸업)은 지원자의 학교생활기록부 상 기재일을 기준으로 함
※ 고교 졸업예정자가 최종 합격할 경우 고등학교의 졸업일까지 지원자격(해당 지역 고교 재학 및 거주)을 유지해야 하며, 자격을 유지하지 않을 경우 합격이 취소될 수 있음
※ 지원자격은 연속된 연수만을 인정함(학업 중단 후 재입학할 경우에도 거주기간은 중간 단절 없이 연속되어야함)
※ 지원자의 거주지는 주민등록상 거주기록과 일치해야 함
※ 진료권별 지역의사선발전형 합격자는 「지역의사의 양성 및 지원 등에 관한 법률」에 의거, 졸업 후 해당 진료권에서 의무복무하여야 함

수능 (국방IT우수인재 2전형) (정원외)

2027학년도 대학수학능력시험 응시자로서 국내·외 고등학교 졸업(예정)자[조기졸업자 포함] 또는 관계 법령에 의하여 고등학교 졸업자와 동등이상의 학력이 있다고 인정된 자로, ICT전문성 및 글로벌역량, 리더십을 갖추고 아래의 기준을 모두 만족하는 자

① 군 인사법 제10조(결격사유 등) 2항에 저촉되지 아니한 자로서 임관일 기준 만 20세 이상 29세 이하인 자
* 2027학년도 입학자의 임관기준일: 2031.06.01.(2001.06.02. ~ 2011.06.01. 출생자)
* 군필자는 임관일 기준 나이 산정 시, 제대군인지원에 관한 법률 시행령 제19조에 의거하여 군 복무기간별 아래의 나이를 합산하여 적용

복무기간	1년 미만	1년 이상 ~ 2년 미만	2년 이상
합산 나이	1세	2세	3세

구분	내용
군 인사법 제10조 (결격사유 등) 2항	- 대한민국의 국적을 가지지 아니한 사람, 대한민국 국적과 외국 국적을 함께 가지고 있는 사람 - 피성년후견인 또는 피한정후견인 - 파산선고를 받은 사람으로서 복권되지 아니한 사람 - 금고 이상의 형을 선고받고 그 집행이 종료되거나 집행을 받지 아니하기로 확정된 후 5년이 지나지 아니한 사람 - 금고 이상의 형의 집행유예를 선고받고 그 유예기간 중에 있거나 그 유예기간이 종료된 날부터 2년이 지나지 아니한 사람 - 자격정지 이상의 형의 선고유예를 받고 그 유예기간 중에 있는 사람, 공무원 재직기간 중 직무와 관련하여「형법」제355조 또는 제356조에 규정된 죄를 범한 사람으로서 300만원 이상의 벌금형을 선고받고 그 형이 확정된 후 2년이 지나지 아니한 사람, 「성폭력범죄의 처벌 등에 관한 특례법」제2조에 따른 성폭력범죄로 100만원 이상의 벌금형을 선고받고 그 형이 확정된 후 3년이 지나지 아니한 사람, 미성년자에 대한 다음 각 목의 어느 하나에 해당하는 죄를 저질러 파면·해임되거나 형 또는 치료감호를 선고받아 그 형 또는 치료감호가 확정된 사람(집행유예를 선고받은 후 그 집행유예기간이 경과한 사람을 포함한다) • 「성폭력범죄의 처벌 등에 관한 특례법」 제2조에 따른 성폭력범죄 • 「아동·청소년의 성보호에 관한 법률」 제2조 제2호에 따른 아동·청소년대상 성범죄 - 탄핵이나 징계에 의하여 파면되거나 해임처분을 받은 날부터 5년이 지나지 아니한 사람 - 법원의 판결 또는 다른 법률에 따라 자격이 정지되거나 상실된 사람

② 원서접수 마감일 기준 대한민국 국적인 자(이중국적자는 지원할 수 없음)
③ 친권자 동의 및 본인이 재정보증보험에 가입 가능한 자
* 신용불량 등의 사유로 본인이 재정보증보험에 가입 제한 시 지원불가
④ 입학 후 당해 학년도 최초 학기 수강이 가능한 자
※ 2027학년도 수능성적 기준 지정된 최저학력기준을 충족해야 하며, 미충족 시 예비번호를 부여하지 않고 불합격 처리함

수능 (농어촌학생전형) (정원외)

2027학년도 대학수학능력시험 응시자로서 국내 고교 졸업(예정)자[조기졸업자 포함]로서 아래 ①또는 ②의 조건에 해당하고 제출서류에 결함이 없는 자

※ 국내 일반고, 자율고, 특성화고만 지원 가능함

유형		내용
①	6년과정 이수자 (부·모·지원자)	지방자치법 제3조에 따른 읍·면 또는 도서·벽지 교육진흥법 제2조에 따른 도서·벽지에 소재하는 학교에서 **중학교 입학일부터 고등학교 졸업일까지 6년 전 교육과정을 이수**하는 기간 동안 **본인, 부, 모 모두** 농어촌 지역에서 거주하고 출신 고등학교장의 확인을 받은 자
②	12년과정 이수자 (지원자)	지방자치법 제3조에 따른 읍·면 또는 도서·벽지 교육진흥법 제2조에 따른 도서·벽지에 소재하는 학교에서 **초·중·고등학교 12년 전 교육과정(초등학교 입학일부터 고등학교 졸업일까지)을 이수**한 자 중 자격 해당 기간 동안 **본인이** 읍·면 또는 도서·벽지 지역에 거주하고 출신 고등학교장의 확인을 받은 자

※ 2개 이상의 학교에 재학한 경우에는 해당 학교 모두가 읍·면 또는 도서·벽지에 소재해야 함

※ 6년 과정 이수자는 중·고등학교 재학 중 행정구역 개편으로 시(구·동) 지역으로 편입된 지역은 농어촌 또는 도서·벽지로 간주함[단, 행정구역 개편 후 부·모·본인 중 1명이라도 자격요건에 해당하는 기간 중 농어촌 또는 도서·벽지가 아닌 지역으로 1일이라도 거주지를 변경한 경우에는 해당되지 않음]

※ 부모와 학생의 거주지 또는 거주지와 학교 소재지가 동일한 읍·면 또는 도서·벽지가 아니라도 가능함

※ 12년 과정 이수자는 초·중·고등학교 재학 중 행정구역 개편으로 시(구·동) 지역으로 편입된 지역은 농어촌 또는 도서·벽지로 간주함[단, 행정구역 개편 후 자격요건에 해당하는 기간 중 농어촌 또는 도서·벽지가 아닌 지역으로 1일이라도 거주지를 변경한 경우에는 해당되지 않음]

※ 초·중등교육법시행령 제 90조의 특수목적고, 대안학교(인가,비인가), 국외고, 검정고시, 학력인정 평생교육시설 출신자는 지원할 수 없음

※ 고교 졸업예정자가 최종 합격할 경우 재학 고등학교의 졸업일까지 지원자격(농어촌 지역 거주 및 농어촌 지역 고교 재학)을 유지해야 하며, 자격을 유지하지 않을 경우 합격이 취소될 수 있음

※ 지원자격은 연속된 연수만을 인정함(학업 중단 후 재입학할 경우에도 거주기간은 중간 단절 없이 연속되어야함)

※ 학생과 부모의 거주는 각각의 주민등록상 거주기록과 일치해야 함

수능 (특성화고 졸업자전형) (정원외)

2027학년도 대학수학능력시험 응시자로서 초·중등교육법시행령 제91조 제1항에 따른 특성화고교(중 자연현장실습 등 체험 위주의 교육을 전문으로 실시하는 고등학교 제외) 졸업(예정)자로서 다음의 ①또는 ②의 조건에 해당하는 자

※ 특성화고등학교는 특성화고 및 특성화고와 같은 교육과정을 운영하는 학과가 있는 일반고(종합고)를 의미함

유형		내용
①	동일계열의 고교 기준학과 출신자	우리대학의 모집단위별로 지정한 동일계열의 고교 기준학과 출신자
②	전문교과 30단위(학점) 이상 이수자	모집단위별로 지정한 동일계열의 전문교과 30단위(학점) 이상 이수자

※ 종합고의 일반고 교육과정 졸업(예정)자는 대상에서 제외(특성화고 교육과정 졸업(예정)자는 지원 가능함)

※ 산업수요 맞춤형고(마이스터고등학교), 평생교육법에 따른 학력인정평생교육시설 졸업(예정)자는 대상에서 제외됨

수능 (기회균형전형) (정원외)

2027학년도 대학수학능력시험 응시자로서 국내·외 고등학교 졸업(예정)자[조기졸업자 포함] 또는 관계 법령에 의하여 고등학교 졸업자와 동등 이상의 학력이 있다고 인정된 자로서 ①또는 ②의 조건에 해당하고 제출서류에 결함이 없는 자

① 국민기초생활보장법 제2조 제1호(수급권자), 제2호(수급자)와 제10호(차상위계층)에 따른 대상자

② 한부모가족지원법 제5조 및 제5조의2에 따른 대상자

※ 기초생활수급권자 또는 차상위 복지급여 수급자 관련 법령개정시, 지원 자격 인정범위는 변경될 수 있음

❻ 재외국민과 외국인 특별전형(수시)

<table>
<tr><th>전형</th><th>지원 자격</th></tr>
<tr><td>모집인원내
(재외국민)</td><td>
우리나라 학제(12학년)에 준하는 교육과정을 모두 이수한 자로서 아래의 지원자격 요건을 모두 충족해야 함
※ 홈스쿨링, 사이버학습, 검정고시 등의 학력인정방법은 인정하지 않음
<table>
<tr><th>자격기준</th><th>세부내용</th></tr>
<tr><td>부모의
국외근무 기간</td><td>역년으로 통산 3년(1,095일) 이상의 국외근무/사업/영업을 목적으로 배우자 및 학생과 함께 국외에 체류하여야 함(국외파견 재직자, 현지 취업자, 현지 자영업자 등)</td></tr>
<tr><td>학력요건</td><td>국내·외 고등학교 졸업(예정)자로서 우리나라 학제(12년)에 준하는 전 교육과정 이수를 원칙으로 하되, 학제차이로 인해 불가피하게 발생하는 수학기간의 결손은 1개 학기(6개월)에 한하여 인정함
※ 2027.02.28. 이전까지 고등학교 졸업자격을 취득하여야 함
단, 해당국의 학제상 학기 개시일이 3월 이후인 경우(일본 4월 학제 등)는 1개월의 재학 예정기간 범위내에서 별도 심의를 통해 인정여부를 결정할 수 있음</td></tr>
<tr><td>국외
재학기간</td><td>부모 중 1인 이상이 역년으로 통산 3년(1,095일) 이상의 국외근무/사업/영업하는 기간동안, 국외근무자의 근무지 국가 소재 학교에서 고교과정 1개 학년 이상(해당 기간에 진행되는 학제상의 모든 학기)을 포함하여 중·고교과정을 3개 학년 이상 수료한 자 (비연속 수료 인정)
◎ 학생이 학기 개시일부터 국외근무자의 근무지 국가 소재 학교에 재학하였을 경우 학기 개시일부터 다음 학년도 동일 학기 개시일 전일(약 365일)까지를 1개 학년으로 함
단, 해당 1개 학년 기간 내 모든 학기를 이수한 자는 학기 개시일부터 다음 학년도 동일 학기 개시일직전 학기 종료일까지를 1개 학년을 충족한 것으로 간주함
◎ 학생이 중간에 편입하여 학기 개시일로부터 재학하지 못한 경우 편입학일로부터 역년으로 1년(약 365일) 되는 일까지를 1개 학년으로 봄</td></tr>
<tr><td>국외
체류일수</td><td>◎ 학생이 학기 개시일부터 국외근무자의 근무지 국가 소재 학교에 재학하였을 경우
학기 개시일부터 다음 학년도 동일 학기 개시일 전일(약 365일)까지 각각의 1개년 기간마다 학생 본인은 3/4 이상을, 국외근무/사업/영업자와 그 배우자는 2/3 이상을 국외근무자 근무지 국가에서 체류해야 함
◎ 학생이 중간에 편입하여 학기 개시일로부터 재학하지 못한 경우
편입학일로부터 역년으로 1년(약 365일) 되는 일까지 각각의 1개년 기간마다 학생 본인은 3/4 이상을, 국외근무/사업/영업자와 그 배우자는 2/3 이상을 국외근무자 근무지 국가에서 체류해야 함
※ 체류일수 산정 시 소수점 이하는 절사함</td></tr>
</table>
</td></tr>
</table>

⑦ 재외국민과 외국인 특별전형(자율화)

<table>
<tr><th>전형</th><th>지원 자격</th></tr>
<tr><td>모집인원외
(전교육과정
이수자)</td><td>국외에서 우리나라 학제(12학년)에 준하는 교육과정을 전부 이수한 자로서 아래의 지원자격 요건을 모두 충족해야 함
※ 홈스쿨링, 사이버학습, 검정고시 등의 학력인정방법은 인정하지 않음
<table>
<tr><th>자격기준</th><th>세부내용</th></tr>
<tr><td>학력요건</td><td>국외 고등학교 졸업(예정)자로서 우리나라 초·중·고등학교 졸업자와 동등의 학력이 있다고 인정되는 자
※ 2027.02.28. 이전까지 고등학교 졸업자격을 취득하여야 함
단, 해당국의 학제상 학기 개시일이 3월 이후인 경우(일본 4월 학제 등)는 1개월의 재학 예정기간 범위 내에서 별도 심의를 통해 인정여부를 결정할 수 있음</td></tr>
<tr><td>자격요건</td><td>국외에서 우리나라 초·중·고등학교에 상응하는 정규 교육과정을 전부 이수한 재외국민과 외국인 및 「국적법」제6조 2항에 따라 귀화 허가를 받은 자
※ 부모 모두 외국인인 외국인은 국제협력처 유학생입학팀에서 별도로 선발함
[국제협력처 유학생입학팀 (홈페이지:www.ajou.ac.kr/iadmissions, ☎ 031-219-2171]</td></tr>
<tr><td>체류요건</td><td>국외에서 초·중·고등학교 전 교육과정 이수기간 동안의 출입국사실증명서 상 해외체류일수를 확인하여 실제 국외 재학여부를 판단함
※ 전교육과정 이수자가 방학, 학교 및 해당 국가에서 정한 휴일에 국내에 임시로 체류하는 경우에도 인정</td></tr>
</table></td></tr>
<tr><td>모집인원외
(북한이탈주민)</td><td>북한이탈주민의 보호 및 정착지원에 관한 법률에 의한 북한이탈주민으로서 한국에서 정규 고등학교 과정을 졸업한 자 또는 관련 법령에 의하여 12년 이상 우리나라 학교 교육과정을 수료한 것에 상응하는 학력을 인정받은 자
※ 홈스쿨링, 사이버학습, 검정고시 등의 학력인정방법은 인정하지 않음. 단, 국내 검정고시는 인정함</td></tr>
</table>

◎ 전형별 세부 지원자격 및 인정기준, 제출서류 등은 모집요강 참고

아주대학교 오시는 길

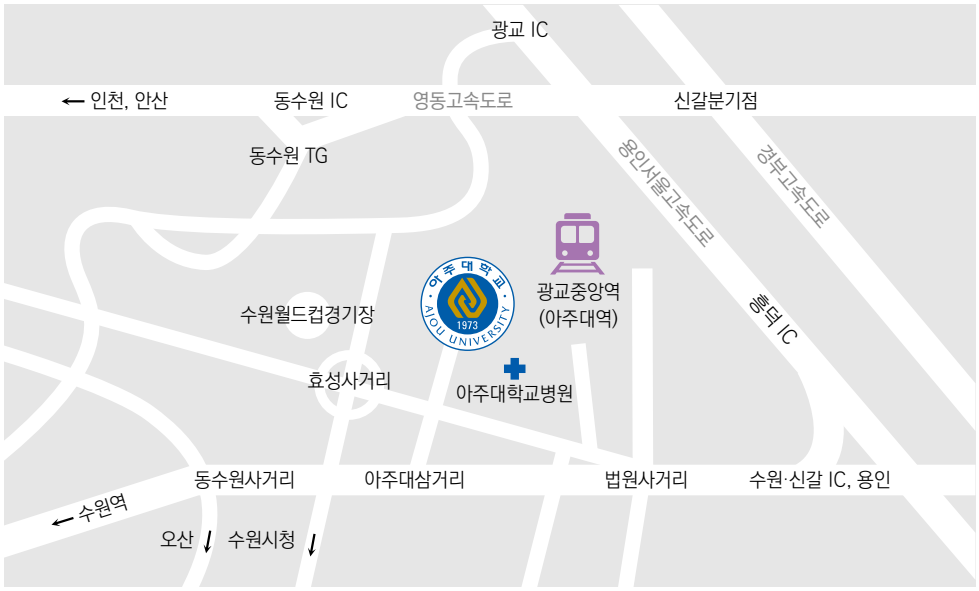

주소	(16499) 경기도 수원시 영통구 월드컵로 206 아주대학교 율곡관 102호
입학상담	**Tel.** 031-219-3200~3202 **Fax.** 031-213-5174 **Homepage.** www.iajou.ac.kr

버스 이용 시

성남, 분당, 수지지역

시내버스 720, 720-1, 720-2번 승차 → 아주대학교

사당역

좌석버스 7000번, 7001번 승차 → 과천, 의왕간 고속도로 → 아주대학교

강남역 / 양재역

좌석버스 3007번 승차 → 경부고속도로 → 아주대학교

잠실역

좌석버스 1007-1번 승차 → 경부고속도로 → 아주대학교

지하철 이용 시

강남역 / 양재역

신분당선 탑승 → 광교중앙(아주대)역 하차(33분) → 도보 또는 셔틀버스, 마을버스 7번 이용
88-1, 13-4(광교중앙역, 광교고등학교 정류장) → 창현고교, 아주대학교, 유신고교 정류장 하차 /
81(광교중앙, 아주대역 환승센터(지하)) → 아주대학교병원 정류장 하차

수원지역

1호선(국철)이용, 수원역 하차, 시내버스 11-1, 13-4, 720-2번 승차 → 아주대학교

자동차 이용 시

동수원IC → 중소기업지원센터 → 효성사거리(원형육교) → 아주대학교
수원·신갈IC → 원천교 사거리 → 국토지리정보원 → 아주대학교
수원버스터미널 → 시청사거리 → 뉴코아아울렛 → 효성사거리(원형육교) → 아주대학교
수원역 → 도청오거리 → 중동사거리 → 성빈센트병원 → 동수원사거리 → 아주대삼거리 → 아주대학교

캠퍼스 안내도

산학협력원
광교관
북문
학군단
화홍관
팔달관
용지관
국제학사
대형지반연구실험동
토목실험동
기숙사식당
일신관
종합설계동
동관
서관
남제관
학생회관
화공실험동
원천정보관
혜강관
원천관
학생회관2
다산관
성호관
약학관
더테라스
임상수기센터 및
실험동물센터
연암관
선구자상
노천극장
율곡관
에너지센터
의생명과학관
테니스장
홍재관
중앙도서관
버스정류장
제1주차빌딩
송재관
장례식장
가온마당
운동장
제2주차빌딩
동문
정문
체육관
아주대학교병원
권역외상센터
병원별관
웰빙센터
남문
아주대학교
요양병원
캠퍼스플라자
병원정문

학교법인 대우학원

아주대학교
AJOU UNIVERSITY

아주대학교의료원
Ajou University Medical Center

아주자동차대학
AJOU MOTOR COLLEGE

아주대학교

100년 한국 대학역사 속에서 신흥 명문사학으로 주목받고 있는 아주대학교는 현장의 생생함이 살아있는 지식 교육을 통해 대한민국 발전의 초석을 만들고 있습니다.
창의적인 인재양성과 실용적인 학문추구로 급변하는 사회변화에 맞서 아시아를 넘어 세계의 글로벌 리더를 지향합니다.

www.ajou.ac.kr

아주대학교 의료원

세계 최초로 '종양경계표식자를 이용한 뇌종양 제거술 개발', 'GAD단백질, 당뇨병 주요유발 인자증명', '국내 최초 간이식 수술로 혈우병과 간암 동시 치료' 등 아주대학교 의료원은 의료진 양성과 연구개발을 통행 의료 과학의 세계적인 메카로 그 위상을 인정받고 있습니다.

www.ajoumc.or.kr

아주자동차대학

대한민국 유일의 자동차특성화 대학인 '아주자동차대학'은 우수한 자동차 전문인재 양성을 통하여 한국 자동차산업의 발전에 기여하기를 희망하고 있습니다.
한국의 자동차가 세계무대에서 당당하듯, 아주자동차대학도 세계무대에서 당당하게 인정받는 World Class College가 되기 위해 글로벌 경쟁력을 키워 나가겠습니다.

www.motor.ac.kr

1973

본 입학전형 시행계획은 관계 법령 개정, 대학구조개혁을 위한 학사조직 개편,
관련 위원회 심의결과 등에 따라 변경될 수 있습니다. 반드시 각 모집시기별 모집요강을 확인하시기 바랍니다.

아주대학교
AJOU UNIVERSITY
16499 경기도 수원시 영통구 월드컵로 206 아주대학교 율곡관 102호 입학처
TEL. 031) 219-3200~3202 **FAX.** 031) 213-5174 **www.iajou.ac.kr**