INCHEON NATIONAL UNIVERSITY

2027학년도 학생부종합전형 가이드북

세계로 흐르는 지식의 바다,

인천대학교

INU 인천대학교
INCHEON NATIONAL UNIVERSITY

CONTENTS

인천대학교 소개

Ⅰ. 학생부종합전형 바로 알기

- 학생부종합전형이란
- 2027학년도 학생부종합전형 모집계획
- 학교폭력 조치사항 반영
- 자기추천전형
- 기회균형전형
- 서해5도출신자전형
- 특수교육대상자전형

Ⅱ. 서류평가 들여다보기

- 서류평가
  - 자기추천전형
  - 기회균형전형
  - 서해5도출신자전형
  - 특수교육대상자전형
- 학교생활기록부로 보는 서류평가
- 서류평가 FAQ

Ⅲ. 면접평가 미리보기

- 면접평가
  - 자기추천전형
  - 특수교육대상자전형
- 면접평가 준비방법
- 면접평가 질문 사례
- 면접평가 FAQ

Ⅳ. INU 합격 이야기

- 시작은 관심, 끝은 전공! - **전공 결정 계기**
- 시작은 평범하지만, 마지막은 특별한 이야기! - **의미 있던 고교 활동**
- 내 선택이 만든 배움! - **선택과목**
- 학교생활기록부 속 나만의 성장 이야기! - **학교생활기록부의 특별함**
- 긴장 대신 자신감, 나의 면접 노하우! - **면접준비**
- 미래 유니(UNI)에게 닿을 나의 한마디!

Ⅴ. 한눈에 보는 입시결과

- 2024~2026학년도 자기추천전형 경쟁률
- 2026학년도 자기추천전형 지원자 및 합격자 분포
- 2026학년도 자기추천전형 입시결과
- 2025학년도 자기추천전형 입시결과
- 2024학년도 자기추천전형 입시결과

INCHEON
NATIONAL
UNIVERSITY

해당 가이드북은 고교교육 기여대학 지원사업의 일환으로 제작되었습니다.

P.26
서류평가 들여다보기

P.31
면접평가
미리보기

P.36
INU 합격 이야기

P.43
한눈에 보는
입시결과

INU, YOUR STARTING POINT

인천대학교는 혁신과 도전으로
새로운 교육 패러다임을 제시합니다.

2026 대한민국 국가브랜드 대상
거점국립대부문
5년 연속 대상

2025 WURI
세계혁신대학
5위

2025 중앙일보 대학평가
교육여건 부문 국공립대 중
2위 (전체 17위)

송도국제도시 입지
세계가 주목하는 첨단·바이오 산업의 중심지!

GTX
수도권광역급행철도 GTX-B
인천대입구역에서
여의도 23분, 서울역 29분
(2031년 개통 예정)

KTX
인천발 KTX 송도역
2026년 12월 개통예정

주요 연결 교통수단 * 2026학년도 1학기 기준

김포공항(항공)
김포공항역 - 계양역 - 인천대입구역
(지하철 환승 1회)

광명역(KTX)
광명역 - 인천대학교
(3002 버스)

광역버스
강남역, 양재역, 선바위역 - 인천대학교
(M6405 버스)

인천종합터미널 (전국 고속/시외버스)
인천터미널역 - 인천대입구역
(지하철 20분 이내)

편리한 전용 통학버스
부천(상동역, 송내역), 안산(중앙역), 시흥(오이도역)

합리적인 등록금,
모든 학생을 위한 장학금

등록금

인문/사회	이학/체육
204만 6천원	229만 7천원
공학/예술	**자유전공학부**
257만 4천원	279만 7천원

장학금

학생 1인당 장학금
170만원

평균 등록금 232만원 - 평균 장학금 170만원 = 실질적인 평균 등록금 62만원

* 출처: 2025년 대학정보공시

신입생 성적우수 장학금

우수신입생장학금

등록금 전액	1년	교과성적우수자전형 상위성적순	인문계열 6명 자연계열 6명	• **최초합격자에 한하여 지급** • 대상자 선정 시 1개의 학과에서 최대 1명만 선정 (단, 동점자 발생 시 전원 장학대상자 선발 가능) ※ 세부사항은 내부방침으로 정함 • 재학 중에는 직전학기 평점평균 3.5 이상
		지역균형전형 상위성적순	인문계열 3명 자연계열 3명	
		자기추천전형 상위성적순	인문계열 7명 자연계열 7명	
매학기 150만원 (학업보조비)	4년	상위 우수장학금 대상자	32명	• 재학 중에는 직전학기 17학점 이상 (4학년은 15학점 이상) 이수 및 평점평균 3.5 이상 • 자퇴·제적 시 한 학기 수혜금액 전액 반환

동북아국제통상장학금

등록금 전액	1학기	동북아국제통상전공 입학생	교과성적우수자, 자기추천전형 최초합격자	• 재학 중 직전학기 장학 요건에 따라 상위 20% 등록금 전액 장학금 지급

동북아국제통상전공 특전
- 입학 학기 전액 장학금 지급(최초 합격자)
- 평점평균 및 어학성적에 따라 선발된 인원에게 해외대학 유학기회 제공
- 기숙사 우선 배정

※ 상기 장학금 내용은 2026학년도 1학기 기준이며, 2027학년도 장학금은 본교 장학·복지위원회 심의에 따라 변경될 수 있음

도전적인 인재를 위한 창업 지원, 우수한 성과

창업기업 수

전체 1위

1위	2위	3위	4위	5위
인천대학교	K대학교	H대학교	K대학교	Y대학교

창업기업 지속가능성 300+ 국공립대 중

2위(전체 5위)

1위	2위	3위	4위	5위
S대학교	인천대학교	C대학교	S대학교	C대학교

창업지원액 국공립대 중

3위(전체 8위)

1위	2위	3위	4위	5위
J대학교	S대학교	인천대학교	S대학교	G대학교

* 출처: 2025년 중앙일보 대학평가

STARinU 프로그램

입학부터 졸업까지 체계적인 역량관리

S → 진로목표설정 → **T** → 직무목표설정 → **A** → 취업목표설정 → **R**

S	T	A	R
Start your Career	Target your Goal	Activate your Competency	Reinforce your Skill
계획 수립	전공 탐색	전공심화 학습	취업역량 강화
진로 설정	직무 설정	직무역량 강화	구직스킬 향상
대학 적응	직무 분석	일경험	실전 취업

연계전공

학생 및 사회의 수요에 부응하는 융복합 학위과정

- **2개 이상의 전공을 연계하여 설계된 독립적인 교육과정, 복수전공 또는 부전공으로 이수 가능**
- **12개 연계전공 운영**(2026학년도 기준)

구분	전공명	주관학과	참여학과	학위명
1	유럽통상학	독어독문학과	불어불문학과, 동북아국제통상물류학부, 경영학부, Global Trade & Service학부, 경제학과, 독어독문학과	국제통상학사
2	광전자	물리학과	물리학과, 전자공학부, 신소재공학과	공학사
3	물류학	동북아물류대학원	중어중국학과, 컴퓨터공학부, Global Trade & Service학부, 동북아국제통상물류학부, 스마트물류공학전공, 동북아물류대학원	물류학사
4	국제개발협력	행정학과	행정학과, 정치외교학과, 경제학과	정치학사
5	창의적디자인	디자인학부	디자인학부, 패션산업학과, 조형예술학부	미술학사
6	인문문화예술기획	불어불문학과	국어국문학과, 영어영문학과, 독어독문학과, 불어불문학과, 일본지역문화학과, 중어중국학과	문화학학사
7	소셜데이터사이언스	문헌정보학과	사회복지학과, 미디어커뮤니케이션학과, 문헌정보학과, 창의인재개발학과	문학사
8	미래자동차	전기공학과	전기공학과, 컴퓨터공학부, 인공지능정보통신공학부, 인공지능시스템공학과, 기계공학과, 바이오-로봇시스템공학과	공학사
9	바이오융합·창업	나노바이오공학전공	나노바이오공학전공, 생명과학전공, 분자의생명전공, 생명공학전공	공학사
10	인공지능·창업	컴퓨터공학부	컴퓨터공학부, 인공지능정보통신공학부, 인공지능시스템공학과	공학사
11	미래교육디자인	영어교육과	국어교육과, 영어교육과, 일어교육과, 수학교육과, 유아교육과, 역사교육과, 윤리교육과	문학사
12	지능형 로봇시스템	바이오-로봇시스템공학과	바이오-로봇시스템공학과, 전기공학과, 산업경영공학과	공학사

융합자유전공대학 자유전공학부

창의적 융합 사고로 미래를 개척하는 인재 양성

- **1년 동안 기초교양 및 전공 탐색 과목을 통해 자신의 적성과 진로 탐색, 1학년 2학기 이수 후 전공 선택**
- **48개 전공 선택권 100% 완전 보장! 계열, 성적, 정원 무관!**
  (단, 예술체육대학, 사범대학, 스마트물류공학전공 등 일부 학과 제외)
- **Academic Advisor 및 전공 교수진과의 상담을 통한 전공 설계, 다채로운 비교과 프로그램 운영**

48개의 전공

100% 보장된 전공 선택권

대학-고교 연계 프로그램 안내

전공 탐색부터 진로 체험까지, 생생한 배움의 장

함께하는 INU

START

2026. 5.~ 9.

INU 전공 아카데미

- **대상:** 고등학생
- **내용:** 인천대학교 전임교원의 찾아가는 전공 특강
- **모집시기 및 방법:** 3월 안내 공문 발송, 고교별 온라인 신청을 통한 모집

2026. 7. 예정

INU 학생부종합 모의 면접 플러스

- **대상:** 고등학생 2학년
- **내용:** 농어촌 소재 고교 방문 모의 면접 운영
- **모집시기 및 방법:** 3월 대상 고교선정, 5~6월 대상 고교 내 재학생 모집

2026. 8. 5. (수) 예정

INU 학생부종합 모의 면접

- **대상:** 고등학생 2학년
- **내용:** 본교 학생부종합 면접전형 평가요소를 활용한 모의 면접
- **모집시기 및 방법:** 6~7월 중 인천대학교 입학 홈페이지를 통해 모집

2026. 9. 12.(토) 예정

INU 체육 계열 모의 실기

- **대상:** 고등학생 1-2학년
- **내용:** 체육계열(스포츠과학부, 스포츠의학부, 체육교육과) 모집 단위별 전공 안내 및 실제 실기고사와 동일한 종목으로 모의실기 운영
- **모집시기 및 방법:** 7월 중 인천대학교 입학 홈페이지를 통해 모집

A PREVIEW OF YOUR FUTURE AT **INU**

2026. 7.~ 8.

INU 전공 아카데미 플러스

- **대상:** 고등학생 1-2학년
- **내용:** 인천대학교 전임교원의 전공 관련 심화 강의 제공
- **모집시기 및 방법:** 6월 중 안내 공문 발송, 학생 온라인 개별 신청을 통한 모집

2026. 7.~ 12.

INU 전공아웃리치

- **대상:** 고등학생
- **내용:** 인천대학교 재학생 고교 방문 전공 멘토링
- **모집시기 및 방법:** 5월 안내 공문 발송, 고교별 이메일 신청을 통한 모집

2026. 7.~ 8.

INU-고교 연계 학점 인정 체제

- **대상:** 고등학생 2학년
- **내용:** 고교-대학 학점 인정 과목 개설 및 교육 지원
- **모집시기 및 방법:** 2025년 12월 인천광역시교육청 홈페이지를 통해 모집 완료

2027. 1. 예정

고교학점제 지역 연계 꿈이음대학

- **대상:** 인천 지역 고등학생 1-2학년
- **내용:** 인천시교육청 연계 수요자 맞춤형 진로 및 전공 탐색 프로그램
- **모집시기 및 방법:** 7~8월 중 인천광역시교육청 홈페이지를 통해 모집

INCHEON NATIONAL UNIVERSITY

참가예정 박람회

글로벌 인재를 향한 확실한 선택, 현장에서 확인하는 인천대학교

일정	행사명	장소	주관
2026.05.13.(수)	노원교육플랫폼 2027학년도 대학별 입시 설명회	노원교육플랫폼 대강의실	서울시 노원구청
2026.05.16.(토)	2026 강원진학지원센터 대입진학박람회 춘천권역	춘천고등학교	강원특별자치도 교육청
2026.05.23.(토)	2026 강원진학지원센터 대입진학박람회 강릉권역	강릉고등학교	강원특별자치도 교육청
2026.05.30.(토)	2026 강원진학지원센터 대입진학박람회 원주권역	진광고등학교	강원특별자치도 교육청
2026.06. 10.(수)~ 11.(목)	전라남도교육청 2027학년도 대입정보 박람회	순천만생태문화교육원	전라남도교육청
2026.06.13.(토)	충주시 2027학년도 대학입시박람회	충주시 호암제2체육관	충청북도 충주교육지원청
2026.06.13.(토)	2027학년도 이천시 대학입시박람회	이천시 눈높이배드민턴 체육관	경기도 이천교육지원청
2026.06.13.(토)	인천광역시교육청 수시모집 대학입학박람회	송도컨벤시아	인천광역시교육청
2026.06.14.(일)	울산광역시교육청 2027 대학진학박람회	울산전시컨벤션센터 (유에코)	울산광역시교육청
2026.06.17.(수)	2026년 광진구 대학별 입학사정관 초청 대입전형 설명회	광진구청 대강당	서울시 광진구청
2026.06.27.(토)	인천광역시교육청 주관 2027학년도 대학입학설명회	교육청 정보센터 대회의실	인천광역시교육청
2026.07. 09.(목)~ 10.(금)	온지성실 충북교육 2027 대입박람회	청주대학교 석우문화체육관	충청북도교육청
2026.07. 10.(금)~ 11.(토)	제주특별자치도교육청 2027학년도 대학입학정보박람회	제주한라대학교 한라컨벤션센터	제주특별자치도 교육청
2026.07. 10.(금)~ 11.(토)	2026 광주대입박람회	김대중컨벤션센터	광주광역시교육청

일정	행사명	장소	주관
2026.07.11.(토)	2027 대학 진학 경북 박람회	하이코	경상북도교육청
2026.07.11.(토)	2027학년도 경기도교육청 권역별 수시 대학입학정보박람회	아주대학교 체육관	경기도교육청
2026.07.11.(토)	2027 안산 맞춤형 수시 대학입시 박람회	한양대 ERICA 라이언스홀	경기도 안산교육지원청
2026.07.12.(일)	화성특례시 2027학년도 대학입학정보박람회	추후공지	경기도 화성시 인재육성재단
2026.07.14.(화)	2027 충남 대입정보박람회	단국대 천안캠퍼스	충청남도교육청
2026.07.17.(금)	2027 대학 진학 경북 박람회	구미코	경상북도교육청
2026.07. 17.(금)~ 18.(토)	전북특별자치도교육청 대학입학정보박람회	원광대학교 문화체육관	전북특별자치도 교육청
2026.07.18.(토)	경상남도교육청 제16회 아이좋아 대학진학 박람회	창원컨벤션센터	경상남도교육청
2026.07.18.(토)	2027학년도 경기도교육청 권역별 수시 대학입학정보박람회	킨텍스 전시관	경기도교육청
2026.07. 23.(목)~ 25.(토)	2027학년도 수시 대학입학정보박람회	코엑스	한국대학교육 협의회
2026.07.28.(화)~ 29.(수)	부산광역시교육청 2026 대입상담캠프	벡스코 제2전시장	부산광역시교육청
2026.08.01.(토)	2027학년도 광주시 대학입시박람회	경기도 광주시 스포츠헬스센터	경기도 광주시청
2026.08.01.(토)	수원특례시 2027학년도 대학입시박람회	수원컨벤션센터 3층 컨벤션홀	경기도 수원시청소년청년재단
2026.08.07.(금)	2027학년도 수시전략 릴레이 대입설명회	관악구청 대강당	서울시 관악구 진로직업체험센터
2026.08.08.(토)	2026년 파주시 대학진학박람회	운정행복센터 다목적홀	경기도 파주시청
2026.08.15.(토)	2026년 시흥시 진학박람회	서울대 시흥캠퍼스 컨벤션센터	경기도 시흥시 인재양성재단

* 각 박람회에서 인천대학교 입학전형 관련 상담 부스 운영 예정
* 대학 및 주최측의 사정에 따라 참여 계획이 변경될 수 있음
* 박람회 관련 세부사항은 주관 기관(교육청, 지자체)에 문의

DIRECT PATH TO TOMORROW

Ⅰ. 학생부종합전형 바로 알기

- 학생부종합전형이란
- 2027학년도 학생부종합전형 모집계획
- 학교폭력 조치사항 반영
- 자기추천전형
- 기회균형전형
- 서해5도출신자전형
- 특수교육대상자전형

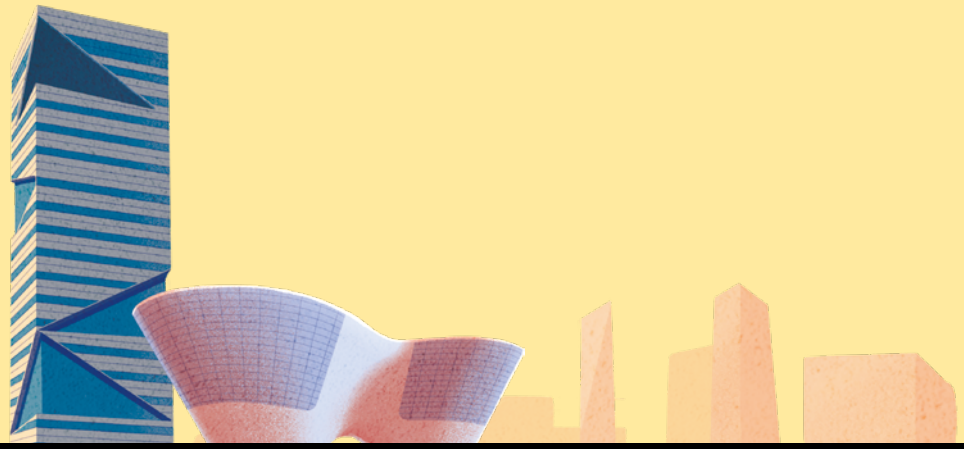

INCHEON
NATIONAL
UNIVERSITY

INU 인천대학교
INCHEON NATIONAL UNIVERSITY

학생부종합전형이란?

학교생활기록부의 기록을 바탕으로 학생이 어떤 관심을 갖고, 어떤 노력을 통해 성장해 왔는지를 함께 평가하는 전형입니다.

고등학교에 재학하는 3년 동안 수업 참여도와 학업 태도, 전공에 대한 관심과 탐구 노력, 창의적 체험활동 등 학교생활기록부에 기록된 내용을 바탕으로 학생의 잠재력과 가능성을 입체적으로 확인합니다. 학생이 자신의 진로를 어떻게 탐색하고 이를 위해 어떤 노력을 지속해왔는지 성장해 온 과정에 주목하고자 하는 것이 학생부종합전형입니다.

2027학년도 학생부종합전형 모집계획

2027학년도 학생부종합전형 모집인원

학생부종합전형

858명

	자기추천	기회균형	소계
정원 내	694명	110명	804명
정원 외	서해5도출신자 6명	특수교육대상자 48명	54명

2027학년도 학생부종합전형 전형일정

1. **원서접수**
2026. 9. 7.(월) 10:00 ~ 9. 11.(금) 18:00
• 인터넷접수
[원서접수 대행사(진학어플라이)]

2. **지원자격 입증서류 제출**
2026. 9. 7.(월) 10:00 ~ 9. 15.(화) 18:00
• 온라인 제출
[PDF 업로드, 원서접수 대행사(진학어플라이)]

3. **1단계 합격자 발표**
2026. 11. 6.(금)
• 입학안내 홈페이지

10. **4차 충원 합격자 발표**
2026. 12. 28.(월) 22:00까지
• 전화 개별통보

11. **최종 충원 합격자 통보**
2026. 12. 29.(화) 18:00까지
• 전화 개별통보

12. **본 등록금 납부**
2027. 2. 10.(수) 09:00 ~
2. 12.(금) 15:00

학교폭력 조치사항 반영

대상전형

모든 학생부종합전형

반영방법

가해 학생에 대한 조치			학생부종합	
교내 선도		1호(서면 사과)	-	정성평가 시 반영
		2호(접촉, 협박, 보복 금지) 3호(학교 봉사)	5% 감점	
외부기관 연계 선도		4호(사회 봉사) 5호(특별교육이수·심리치료)	10% 감점	
교육환경 변화	교내	6호(출석 정지) 7호(학급 교체)	부적격	
	교외	8호(전학) 9호(퇴학)		

- 감점 시 수험생 취득점수 기준이 아닌, 전형별-단계별-모집단위별 "만점"을 기준으로 상기 해당 비율 감점
- 학교폭력 조치사항 적용 범위:
  2027학년도 수시모집 ① 대입전형자료 온라인 수신(학생부 온라인 제공 동의자),
  ② 학교생활기록부 제출 마감(학생부 온라인 수신 불가자, 검정고시 출신자 등) 시까지
  학교생활기록부 내 학교폭력 조치사항으로 확정, 기재된 사항
- 학교폭력 조치사항 기재내용이 2건 이상인 경우, 최상위 조치사항 반영

4 **면접시간 및 장소 발표**
2026. 11. 18.(수)
• 입학안내 홈페이지
(면접시간, 장소, 준비물 등 확인)

5 **면접고사**
2026. 11. 21.(토)
• 수험표, 신분증 등 지참

6 **최초 합격자 발표**
2026. 12. 18.(금)
• 입학안내 홈페이지

7 **1차 충원 합격자 발표**
2026. 12. 24.(목) 20:00까지
• 홈페이지 발표

8 **2차 충원 합격자 발표**
2026. 12. 26.(토) 20:00까지
• 홈페이지 발표

9 **3차 충원 합격자 발표**
2026. 12. 27.(일) 20:00까지
• 홈페이지 발표

자기추천전형

모집단위 및 모집인원

단과대학	모집단위		계열	모집인원(명)
인문대학	국어국문학과		인문	10
	영어영문학과			16
	독어독문학과			11
	불어불문학과			11
	일본지역문화학과			11
	중어중국학과			16
자연과학대학	수학과		자연	13
	물리학과			14
	화학과			14
	패션산업학과			13
	해양학과			10
사회과학대학	사회복지학과		인문	10
	미디어커뮤니케이션학과			10
	문헌정보학과			10
	창의인재개발학과			10
글로벌정경대학	행정학과		인문	11
	정치외교학과			10
	경제학과			19
	Global Trade & Service학부			24
	소비자학과			13
공과대학	기계공학과		자연	31
	전기공학과			21
	전자공학부	전자공학전공		28
		반도체융합전공		
	산업경영공학과			17
	신소재공학과			13
	안전공학과			13
	에너지화학공학과			13
	바이오-로봇시스템공학과			13

단과대학	모집단위		계열	모집인원(명)
인공지능대학	컴퓨터공학부	컴퓨터공학전공	자연	29
		인공지능전공		
	인공지능정보통신공학부			21
	인공지능시스템공학과			13
경영대학	경영학부		인문	24
	데이터과학과			6
	세무회계학과			10
예술체육대학	스포츠의학부		예체능	4
사범대학	국어교육과		인문	6
	영어교육과			6
	일어교육과			6
	수학교육과		자연	7
	유아교육과		인문	8
	역사교육과			5
	윤리교육과			5
도시과학대학	도시행정학과		인문	10
	도시환경공학부	건설환경공학전공	자연	15
		환경공학전공		8
	도시공학과			13
	도시건축학부	건축공학전공		23
		도시건축학전공		
생명과학기술대학	생명과학부	생명과학전공	자연	9
		분자의생명전공		9
	생명공학부	생명공학전공		10
		나노바이오공학전공		8
동북아국제통상물류학부		동북아국제통상전공	인문	14
		스마트물류공학전공		3
법학부			인문	17
합계				694

지원자격

고등학교 졸업(예정)자 또는 관계 법령에 의하여 고등학교 졸업자와 동등 이상의 학력이 있다고 인정된 자로서 지원 학과(학부·전공)에 대한 관심과 잠재역량을 갖춘 자

수능최저학력기준

없음 ✕

지원 가능 고교 유형

전형방법

자기추천전형

전형요소 반영비율

※ 각 전형요소 성적은 소수점 이하 셋째자리에서 반올림

1단계

서류평가		소계
100%(350점)	• 선발배수 : 3배수 ※ 사범대학·스포츠의학부 4배수	100%(350점)

2단계

서류평가		면접고사	소계
70%(350점)	+	30%(150점)	100%(500점)

서류 평가요소 및 평가방법

전형자료	평가요소	평가방법
학교생활기록부	학업역량, 진로역량, 발전역량, 공동체역량	지원자가 제출한 서류를 바탕으로 평가요소에 따라 종합적으로 정성평가

면접고사 평가요소 및 평가방법

전형자료	평가요소	평가방법	평가시간
개별면접 면접위원 2인이 지원자 1인 평가	진로역량, 발전역량, 공동체역량, 의사소통 능력	지원자가 제출한 서류를 바탕으로 재확인하여 평가요소에 따라 종합적으로 정성평가	10분 내외

제출서류

자기추천전형

대상자	제출서류
국내 고등학교 졸업(예정)자	학교생활기록부
검정고시 출신자	검정고시 대입전형자료(합격증명서, 성적증명서)
국외 고등학교 졸업(예정)자	국외고 대입전형자료[졸업(예정)증명서, 성적증명서 등]

※ 제출서류 세부사항은 2027학년도 인천대학교 수시모집요강 참고

기회균형전형

모집단위 및 모집인원

단과대학	모집단위		계열	모집인원(명)
인문대학	국어국문학과		인문	2
	영어영문학과			3
	독어독문학과			2
	불어불문학과			2
	일본지역문화학과			2
	중어중국학과			3
자연과학대학	수학과		자연	2
	물리학과			2
	화학과			2
	패션산업학과			2
	해양학과			2
사회과학대학	사회복지학과		인문	2
	미디어커뮤니케이션학과			2
	문헌정보학과			2
	창의인재개발학과			2
글로벌정경대학	행정학과		인문	2
	정치외교학과			2
	경제학과			3
	Global Trade & Service학부			5
	소비자학과			2
공과대학	기계공학과		자연	6
	전기공학과			3
	전자공학부	전자공학전공		5
		반도체융합전공		

단과대학	모집단위		계열	모집인원(명)
공과대학	산업경영공학과		자연	3
	신소재공학과			2
	안전공학과			2
	에너지화학공학과			2
	바이오-로봇시스템공학과			2
인공지능대학	컴퓨터공학부	컴퓨터공학전공	자연	5
		인공지능전공		
	인공지능정보통신공학부			3
	인공지능시스템공학과			2
경영대학	경영학부		인문	5
	데이터과학과			1
	세무회계학과			2
도시과학대학	도시행정학과		인문	2
	도시환경공학부	건설환경공학전공	자연	3
		환경공학전공		1
	도시공학과			2
	도시건축학부	건축공학전공		4
		도시건축학전공		
생명과학기술대학	생명과학부	생명과학전공	자연	2
		분자의생명전공		1
	생명공학부	생명공학전공		2
		나노바이오공학전공		1
법학부			인문	3
합계				110

지원자격

아래 중 하나에 해당하는 자

자격구분	지원자격
국가보훈대상자	고등학교 졸업(예정)자 또는 관계 법령에 의하여 고등학교 졸업자와 동등 이상의 학력이 있다고 인정된 자로서 원서접수 마감일 기준 「국가보훈기본법」 제3조제2호의 '국가보훈대상자'로서 국가보훈 관계 법령에 따른 아래 **교육지원 대상자 중 하나에 해당하는 자** ① 독립유공자의 자녀 및 (외)손자녀 ② 국가유공자 및 그 자녀(단, 참전유공자 제외) ③ 6·18 자유상이자 및 그 자녀 ④ 지원 순직·공상 군경(공무원) 및 자녀 ⑤ 고엽제후유의증환자(수당지급대상자) 및 그 자녀 ⑥ 5·18 민주유공자 및 그 자녀 ⑦ 특수임무유공자 및 그 자녀 ⑧ 보훈보상대상자 및 그 자녀
기초생활수급자 차상위계층 한부모가족지원대상자	고등학교 졸업(예정)자 또는 관계 법령에 의하여 고등학교 졸업자와 동등 이상의 학력이 있다고 인정된 자로서 원서접수 마감일 기준 아래 지원자격 중 하나에 해당하는 자 ① 「국민기초생활보장법」 제2조제1호 또는 제2호에 따른 수급(권)자 ② 「국민기초생활보장법」 제2조제10호에 따른 차상위계층 ③ 「한부모가족지원법」 제5조 또는 제5조의2에 따른 지원 대상자
농어촌학생	국내 고등학교 졸업(예정)자로서 아래 유형 중 하나에 해당하는 자 **[유형 1]** 농어촌지역 학교에서 **중·고등학교** 모든 교육과정을 이수(입학부터 졸업(예정)까지)하고, 교육과정 이수 기간(중·고 입학부터 졸업까지) 중 **본인 및 부·모 모두가 농어촌지역에 거주한 자** **[유형 2]** 농어촌지역 학교에서 **초·중·고등학교** 모든 교육과정을 이수(입학부터 졸업(예정)까지)하고, 교육과정 이수 기간(초·중·고 입학부터 졸업까지) 중 **본인이 농어촌지역에 거주한 자** ※ 지원불가 고교유형: 특목고(고교 입학 시점 특목고 입학자 포함), 대안교육특성화고, 대안학교 등 각종학교, 학력인정 평생교육시설, 방송통신고, 고등기술학교, 국외고, 검정고시 합격자 ※ 농어촌지역: 「지방자치법」 제3조에 따른 읍·면 지역 및 「도서·벽지 교육진흥법 시행규칙」 제2조에 따른 도서·벽지 지역(도서·벽지로 지정된 동지역은 농어촌지역으로 인정)

수능최저학력기준

없음

지원 가능 고교 유형

기회균형전형

지원자격

- 일반고·자율고 (종합고 보통과 포함)
- 특목고 (농어촌 제외)
- 특성화고
- 검정고시 (농어촌 제외)
- 해외고 (농어촌 제외)

제한 없음

졸업연도

전형방법

기회균형전형

전형요소 반영비율

※ 각 전형요소 성적은 소수점 이하 셋째자리에서 반올림

일괄합산	서류평가	소계
	100%(350점)	100%(350점)

서류 평가요소 및 평가방법

전형자료	평가요소	평가방법
학교생활기록부	학업역량, 진로역량, 발전역량, 공동체역량	지원자가 제출한 서류를 바탕으로 평가요소에 따라 종합적으로 정성평가

제출서류

기회균형전형

공통서류

대상자	제출서류
국내 고등학교 졸업(예정)자	학교생활기록부
검정고시 출신자	검정고시 대입전형자료(합격증명서, 성적증명서)
국외 고등학교 졸업(예정)자	국외고 대입전형자료[졸업(예정)증명서, 성적증명서 등]

지원자격 입증서류

지원자격		제출서류
국가보훈대상자		① 대학입학특별전형대상자 증명서 1부 ② 가족관계증명서 1부 (**지원자 기준**, 단, 독립유공자 손자녀 중 친손은 부 기준, 외손은 모 기준 발급)
기초생활수급자		① 수급자증명서 1부 (**지원자 기준**)
차상위계층 한부모가족지원대상자		아래 서류 중 해당 서류 1부 ① 차상위본인부담경감대상자증명서 ② 장애(아동)수당대상자확인서, 장애인연금대상자확인서, 자활근로자확인서, 차상위계층확인서 중 해당 서류 ③ 한부모가족증명서 ※ 위 ①~③ 서류 대상자가 지원자 본인이 아닐 경우 가족관계증명서 1부, 주민등록표등본 1부 추가 제출 (가족관계증명서와 주민등록표등본 모두 부 또는 모 기준으로 발급)
농어촌학생	유형 1	① 농어촌학생 학교장 확인서 1부(학교장 직인 필수) ② 가족관계증명서 1부(**지원자 기준** 발급) ③ 본인 및 부·모의 주민등록표초본 각 1부(총 3부) ※ 중·고등학교 재학기간 동안 모든 거주지 변동사항이 기재되어 있어야 함 ④ 중학교 생활기록부(원본대조필) 1부 ⑤ 기타 지원자격 소명에 필요한 추가 서류 제출(해당자)
	유형 2	① 농어촌학생 학교장 확인서 1부(학교장 직인 필수) ② 지원자 주민등록표초본 1부 ※ 초·중·고등학교 재학기간 동안 모든 거주지 변동사항이 기재되어 있어야 함 ③ 초등학교 생활기록부(원본대조필) 1부 ④ 중학교 생활기록부(원본대조필) 1부

※ 제출서류 세부사항은 2027학년도 인천대학교 수시모집요강 참고

서해5도출신자전형

모집단위 및 모집인원

단과대학	모집단위	계열	모집인원(명)
인문대학	독어독문학과	인문	1
	중어중국학과		1
공과대학	신소재공학과	자연	1
예술체육대학	스포츠과학부	예체능	1

단과대학	모집단위		계열	모집인원(명)
도시과학대학	도시건축학부	건축공학전공	자연	1
		도시건축학전공		
생명과학기술대학	생명과학부	생명과학전공	자연	1
합계				6

지원자격

국내 고등학교 졸업(예정)자로서 아래 항목 중 하나에 해당하는 자

※ 서해5도: 인천광역시 옹진군 백령도, 대청도, 소청도, 연평도, 소연평도

[유형 1] 서해5도에서 「민법」 제909조에 따른 친권자 또는 같은 법 제928조에 따른 후견인과 함께 거주하면서 서해5도에 설립된 중학교 및 고등학교의 모든 교육과정을 이수한 학생

[유형 2] 서해5도에 거주하면서 서해5도에 설립된 초등학교, 중학교 및 고등학교의 모든 교육과정을 이수한 학생

수능최저학력기준

없음 ✕

지원 가능 고교 유형

전형방법

서해5도출신자전형

전형요소 반영비율

※ 각 전형요소 성적은 소수점 이하 셋째자리에서 반올림

일괄합산	서류평가	소계
	100%(350점)	100%(350점)

서류 평가요소 및 평가방법

전형자료	평가요소	평가방법
학교생활기록부	학업역량, 진로역량, 발전역량, 공동체역량	지원자가 제출한 서류를 바탕으로 평가요소에 따라 종합적으로 정성평가

제출서류

서해5도출신자전형

공통서류

대상자	제출서류
지원자 전체	고등학교 생활기록부
	중학교 생활기록부
	학교장 확인서

지원자격 입증서류

지원자격	제출서류
유형 1	① 서해5도출신자전형 학교장 확인서 1부(학교장 직인 필수) ② 가족관계증명서 1부(지원자 기준 발급) ③ 본인, 부·모의 주민등록표초본 각 1부(총 3부) ※ 중·고등학교 재학 중 모든 거주지 변동사항이 기재되어야 함 ④ 기타 지원자격 소명에 필요한 추가 서류 제출(해당자)
유형 2	① 서해5도출신자전형 학교장 확인서 1부(학교장 직인 필수) ② 초등학교 생활기록부(원본대조필) 1부 ③ 지원자 본인 주민등록표초본 1부 ※ 초·중·고등학교 재학기간 동안 모든 거주지 변동사항이 기재되어야 함

※ 제출서류 세부사항은 2027학년도 인천대학교 수시모집요강 참고

특수교육대상자전형

모집단위 및 모집인원

단과대학	모집단위		계열	모집인원(명)
인문대학	국어국문학과		인문	1
	영어영문학과			1
	독어독문학과			1
	불어불문학과			1
	일본지역문화학과			1
	중어중국학과			1
자연과학대학	수학과		자연	1
	물리학과			1
	화학과			1
	패션산업학과			1
	해양학과			1
사회과학대학	사회복지학과		인문	2
	미디어커뮤니케이션학과			1
	문헌정보학과			1
	창의인재개발학과			1
글로벌정경대학	행정학과		인문	1
	정치외교학과			1
	경제학과			1
	Global Trade & Service학부			1
	소비자학과			1
공과대학	기계공학과		자연	1
	전기공학과			1
	전자공학부	전자공학전공		1
		반도체융합전공		
	산업경영공학과			1
	신소재공학과			1

단과대학	모집단위		계열	모집인원(명)
공과대학	안전공학과		자연	1
	에너지화학공학과			1
	바이오-로봇시스템공학과			1
인공지능대학	컴퓨터공학부	컴퓨터공학전공	자연	1
		인공지능전공		
	인공지능정보통신공학부			1
	인공지능시스템공학과			1
경영대학	경영학부		인문	1
	데이터과학과			1
	세무회계학과			1
사범대학	국어교육과		인문	1
	영어교육과			1
	일어교육과			1
	유아교육과			1
	역사교육과			1
	윤리교육과			1
도시과학대학	도시행정학과		인문	1
	도시환경공학부	건설환경공학전공	자연	1
	도시공학과			1
	도시건축학부	건축공학전공		1
		도시건축학전공		
생명과학기술대학	생명과학부	생명과학전공	자연	1
	생명공학부	나노바이오공학전공		1
법학부			인문	1
합계				48

지원자격

고등학교 졸업(예정)자 또는 관계 법령에 의하여 고등학교 졸업자와 동등 이상의 학력이 있다고 인정된 자로서 아래 자격요건 중 하나에 해당하는 자

① 「장애인복지법」 제32조에 의하여 장애인 등록이 되어 있는 자
② 「국가유공자 등 예우 및 지원에 관한 법률」 등 국가보훈 관계 법령에 의한 상이 및 장애등급자

수능최저학력기준

없음

지원 가능 고교 유형

전형방법

특수교육대상자전형

전형요소 반영비율

※ 각 전형요소 성적은 소수점 이하 셋째자리에서 반올림

1단계

서류평가 100%(350점)

• 선발배수 : 3배수

소계 100%(350점)

2단계

서류평가 70%(350점) + 면접고사 30%(150점)

소계 100%(500점)

서류 평가요소 및 평가방법

전형자료	평가요소	평가방법
학교생활기록부	학업역량, 진로역량, 발전역량, 공동체역량	지원자가 제출한 서류를 바탕으로 평가요소에 따라 종합적으로 정성평가

면접고사 평가요소 및 평가방법

전형자료	평가요소	평가방법	평가시간
개별면접 면접위원 2인이 지원자 1인 평가	진로역량, 발전역량, 공동체역량, 의사소통 능력	지원자가 제출한 서류를 바탕으로 재확인하여 평가요소에 따라 종합적으로 정성평가	10분 내외

제출서류

특수교육대상자전형

공통서류

대상자	제출서류
국내 고등학교 졸업(예정)자	학교생활기록부
검정고시 출신자	검정고시 대입전형자료(합격증명서, 성적증명서)
국외 고등학교 졸업(예정)자	국외고 대입전형자료[졸업(예정)증명서, 성적증명서 등]

지원자격 입증서류

대상자	제출서류
장애인 등록자	장애인증명서
상이 등급자	국가유공자 확인서

※ 제출서류 세부사항은 2027학년도 인천대학교 수시모집요강 참고

Ⅱ. 서류평

- 서류평가
  - 자기추천전형
  - 기회균형전형
  - 서해5도출신자전형
  - 특수교육대상자전형
- 학교생활기록부로 보는 서류평가
- 서류평가 FAQ

INCHEON
NATIONAL
UNIVERSITY

서류평가

자기추천전형	기회균형전형	서해5도출신자전형	특수교육대상자전형

서류평가 요소 및 내용

해당전형 : 자기추천전형, 기회균형전형, 서해5도출신자전형, 특수교육대상자전형

평가요소	비율	서류평가 내용
학업역량	30%	• 고교 교육과정에서 이수한 교과의 기초학업역량 및 학업의 발전 정도 • 학업을 수행하고 학습해 나가려는 의지와 노력 • 지적 호기심을 바탕으로 사물과 현상에 대해 탐구하고, 문제를 해결하려는 노력
진로역량	30%	• 고교 교육과정에서 전공(계열)에 필요한 과목을 선택하여 이수한 정도 • 고교 교육과정에서 전공(계열)에 필요한 과목을 수강하고 취득한 학업 성취 수준 • 자신의 진로를 탐색하는 과정에서 이루어진 활동이나 경험 및 노력
발전역량	20%	• 문제에 대한 대안적 해결책을 만들어 낼 수 있는 능력 • 진취적이고 창의적인 사고를 바탕으로 새로운 과제나 어려운 과제에 도전하고 해결하고자 한 노력 • 자기주도적인 학업 노력
공동체역량	20%	• 공동체의 목표를 달성하기 위해 협력하며 구성원들과 합리적인 의사소통을 할 수 있는 능력 • 상대방을 존중하고 이해하여 원만한 관계를 형성하며 타인을 위해 기꺼이 나누고자 하는 태도와 행동 • 책임감을 바탕으로 자신의 의무를 다하고 공동체의 기본 윤리와 원칙을 준수하는 태도

서류평가 과정

① 사전단계	② 개인평가	③ 재평가대상 검증	④ 재평가	⑤ 합격자 선발
지원자격 심사 및 서류 블라인드	입학사정관 2인 1조 개인평가	입학사정관 재평가대상 검증	입학사정관 2인 1조 개인평가	평가결과 검증 및 서류평가 합격자 선발

학교생활기록부로 보는 서류평가

학적사항, 출결상황

학적사항	년 월 일 ○○중학교 제3학년 졸업 년 월 일 □□고등학교 제1학년 입학

출결사항

학년	수업일수	결석일수			지각			조퇴			결과			특기사항
		질병	미인정	기타	질병	미인정	기타	질병	미인정	기타	질병	미인정	기타	
1														
2														
3														

학적사항

• 학적 변동사항을 확인할 수 있는 영역입니다.

출결사항

• 지원자의 성실성, 학교생활의 충실성, 근면성 등을 확인할 수 있는 항목입니다.
• 정당한 사유가 없는 반복적인 결석/조퇴/결과/지각 요소가 있다면 불리하게 평가받을 수 있습니다.

창의적 체험활동 상황

창의적 체험활동 상황

학년	창의적 체험활동 상황		
	영역	시간	특기사항
	자율활동		
	동아리활동		
	진로활동		

학년	봉사활동 실적				
	일자 또는 기간	장소 또는 주관기관명	활동 내용	시간	누계시간

자율활동

• 지원자가 학교 또는 학급 내에서의 수행한 역할, 자율적으로 진행한 활동 등이 기재되는 항목입니다.
• 학급 구성원으로서의 역할(학급 임원 활동, 교내 프로그램 참여, 조별 발표, 청소시간 등)을 통해 공동체 역량, 성실성, 책임의식 등을 살펴볼 수 있습니다.
• 입학식/학교행사 참여 등 고교 공통 내용보다는 지원자별 개인적 특성(노력 및 관심사)이 드러날 수 있도록 적극적이고 능동적인 활동이 중요합니다.

동아리활동

• 학년별로 지원자의 관심 분야와 흥미를 파악할 수 있는 항목입니다.
• 전공과 관련된 활동이 아니더라도 주도적인 탐구역량, 단체에서 본인의 역할 수행 및 협업 능력 등을 확인할 수 있으며, 관심분야에 대한 열의 등을 드러낼 수 있는 적극적인 활동이 중요합니다.
• 단순한 전공(계열) 관련 활동을 했는지 여부보다는 지원자가 지닌 기본 역량이 지원한 전공 내용을 수학하는 데 적합한지, 얼마나 잠재적 가능성을 가지고 있는지 등을 파악합니다.

※ 자율동아리는 평가에 활용되지 않습니다.

봉사활동

• 배려, 공동체 의식 등의 태도를 파악하는 요소로 활용합니다.
• 학교봉사활동 실적은 평가에 반영되나, 개인봉사활동 실적은 평가에 미반영됩니다.

※ 단, 학교교육계획에 따라 교사가 지도한 봉사실적은 대입 반영될 수 있습니다.

진로활동

- 지원자의 관심(진로역량), 진로 탐색에 대한 의지를 확인할 수 있는 항목입니다.
- 진로를 설계하고 준비하는 진로 탐색의 과정, 노력을 중심으로 평가합니다.
- 단순한 진로 프로그램 참여 활동뿐만 아니라 동아리활동, 세부능력 및 특기사항, 행동특성 및 종합의견 등의 내용을 비교해 보면서 지원자의 진로 탐색 과정을 확인합니다.

※ 진로희망분야는 평가에 활용되지 않습니다.

교과학습 발달상황, 세부능력 및 특기사항

학기	교과	과목	학점수	원점수/과목평균 (표준편차)	성취도 (수강자수)	석차등급	비고
이수학점 합계							

과목	세부능력 및 특기사항

교과성적

- 단순히 정량적이고 수치만으로 평가하는 것이 아닌 세부능력 및 특기사항과 연계하여 평가되는 항목입니다.
- 이수과목, 단위수, 원점수, 과목평균(표준편차), 석차등급(이수자수) 등 종합적으로 평가하고 있습니다.
- 해당 고교의 교육과정 편제표를 참고하여 교과 이수 현황 또한 확인하여 평가합니다.
- 성적이 향상하는 경우 긍정적으로 평가하나 학년이 올라갈수록 동일 과목 수강자 수의 감소, 계열구분 및 과목 난이도 심화로 인해 좋은 성적을 거두기 어려운 환경인지 파악하고 이를 통한 진로 탐색 및 성취 노력 등을 평가합니다.
- 비주요교과를 통해 학습의 주도성도 확인할 수 있는 만큼 수강하고 있는 모든 과목에 대한 꾸준한 노력이 필요합니다.

세부능력 및 특기사항

- 일차적으로 해당 과목에서의 학생의 역량을 확인할 수 있는 항목이며, 교과 등급만으로 파악하기 어려운 학습 과정에서의 전공적합성, 진로역량, 발전역량 등을 파악합니다.
- 수업에 임하는 태도 및 학습과정, 관심분야, 목표의식, 성장과정 등 학교생활에 대해 구체적으로 파악할 수 있는 중요한 항목입니다.
- 수업 시간 내 과제 수행, 토론, 모둠활동, 독서활동 등 개별적 특성을 다양한 평가 영역에 반영하며, 면접 질문으로도 활용 가능합니다.

행동특성 및 종합의견

행동특성 및 종합의견

학년	행동특성 및 종합의견
1	
2	
3	

행동특성 및 종합의견

- 학생의 학교활동 전반을 바탕으로 특성 및 태도를 종합적으로 확인할 수 있는 항목입니다.
- 학교생활 충실성, 공동체 생활, 진로에 대한 관심과 노력, 주도적 태도 등을 확인하고 있습니다.
- 사례를 근거한 내용을 중심으로 지원자의 특성을 파악합니다.

서류평가 FAQ

Q **미인정 또는 질병 관련 출결 특이사항은 어떻게 평가되나요?**

A 출결을 숫자로만 환산하여 평가하지는 않습니다. 다만 미인정 조퇴나 결과 등은 학교생활에 성실하게 참여했는지의 관점에서 참고될 수 있습니다. 그리고 질병으로 인한 출결 특이사항은 일반적으로 1~2회 정도의 단순한 경우에는 크게 문제 삼지 않으며, 상황을 고려하여 평가합니다. 다만 특별한 사유 없이 반복적으로 발생하는 경우에는 학교생활 전반의 성실도 평가에 영향을 줄 수 있습니다.

Q **학생부종합전형인 자기추천전형과 기회균형전형을 중복으로 지원할 수 있나요?**

A 인천대학교는 1개의 전형에서는 1개의 모집 단위에만 지원할 수 있으며 수시 6회 지원 범위 내 아래 그룹별 1개 전형씩 지원할 수 있습니다.

그룹 1	그룹 2	그룹 3	그룹 4		그룹 5		그룹 6			그룹 7
학생부교과			학생부종합		학생부종합		실기/실적			기타
교과성적 우수자	지역균형	사회통합	자기추천	특수교육 대상자	기회균형	서해5도 출신자	실기우수자	특기자	서해5도 출신자	재외국민 및 외국인 (2% 이내)
1개	1개	1개	상기 전형 중 1개		상기 전형 중 1개		상기 전형 중 1개			1개

이에 따라 지원자가 자기추천전형과 기회균형전형의 지원자격을 충족하신다면 복수 지원 가능합니다.

Q **학생부종합전형 서류평가에서 교과성적(등급 등)의 영향력은 어느 정도인가요?**

A 교과성적은 단순한 등급만으로 평가하지 않습니다. 학교생활기록부에 기재된 원점수, 표준편차, 수강자 수, 성취도 등 다양한 요소와 함께 교과학습발달상황 및 세부능력 및 특기사항을 종합적으로 고려하여 평가합니다.

Q **동아리활동이 지원 학과와 직접적인 관련이 없다면 어떻게 평가되나요?**

A 고등학교별 교육 환경과 여건의 차이가 있다는 점을 대학에서도 충분히 고려하고 있습니다. 또한 진로가 변화하는 과정에서 동아리활동과 지원 학과가 반드시 직접적으로 일치하지 않을 수 있다는 점도 반영하여 평가합니다. 지원 학과와 직접적인 관련이 없더라도 활동 내용과 참여 과정에 따라 진로역량, 발전역량, 공동체 역량 측면에서 충분히 긍정적인 평가를 받을 수 있습니다.

Q **특정 진로선택과목 선택이 지원 학과 합격에 영향을 미치나요?**

A 고등학교별로 진로선택과목 개설 환경이 다르기 때문에 특정 과목 수강 여부만으로 유불리를 판단하지는 않습니다. 성취도, 세부능력 및 특기사항 등을 종합적으로 평가하고 있기 때문에 원하는 진로선택과목이 개설된다면 수강하시고, 적극적으로 참여하시면 좋을 것 같습니다.

Q **졸업생의 경우 3학년 2학기 출결이나 성취도도 평가에 반영되나요?**

A 학교생활기록부에 기재된 모든 내용은 평가 대상입니다. 따라서 졸업생의 경우에도 3학년 2학기 출결과 성취도를 포함한 모든 기록이 평가에 반영됩니다.

Ⅲ. 면접평가 미리보기

- 면접평가
  - 자기추천전형
  - 특수교육대상자전형
- 면접평가 준비방법
- 면접평가 질문 사례
- 면접평가 FAQ

INCHEON
NATIONAL
UNIVERSITY

면접평가

자기추천전형 | **특수교육대상자전형**

면접평가 요소 및 내용

해당전형 : 자기추천전형, 특수교육대상자전형

평가요소	비율	면접평가 내용
진로역량	30%	• 지원 학과에 대한 열정, 흥미, 관심도, 이해도 및 진로 탐색 과정과 노력 • 전공(계열)분야를 수학하기 위한 기초학업역량 및 잠재적 학습능력 • 지원동기의 명확성 및 학업계획 구체성 등
발전역량	30%	• 문제해결의 논리성, 창의성, 탐구력, 융합적 사고 역량 및 창의적 체험활동의 다양성과 주도성 • 스스로 목표를 설정하여 달성하기 위한 지속적인 노력 • 새로운 과제나 어려운 과제에 도전하고 해결하고자 한 노력
공동체역량	20%	• 리더십 역량 및 공동체 의식, 학교생활의 충실성 및 책임의식 • 나눔, 배려, 협력, 갈등 관리, 역경 극복 등의 인성 및 가치관
의사소통능력	20%	• 질문의 내용을 파악하고 자신의 의견을 전달하는 능력 및 면접태도 • 표현의 정확성, 논리성, 진실성

면접평가 과정 및 방법

평가방법	수험생 개인별 10분 이내 개인별 블라인드 면접	평가위원 2인과 수험생 1인의 개별면접
평가자료	학교생활기록부	
평가문항	제출서류를 토대로 한 서류 확인 면접(평가요소별 정성평가)	
진행과정	**대기실** 신분확인 / 유의사항 안내 ▶	**면접고사실** 면접진행(10분 내외) ▶ **면접종료** 퇴실

※ 면접평가 대상자는 가번호 순으로 면접평가 참여
※ 면접고사의 공정성 및 투명성 제고를 위해 면접고사 과정에 외부위원 참관 가능

면접평가 준비방법

학교생활기록부 검토하기

- 전공과 직접적으로 연결된 활동, 스스로 의미가 있다고 느꼈던 활동, 학교생활기록부에 비교적 자세히 기록된 활동 위주로 정리하기
- 각 활동을 시작한 계기, 어떠한 과정을 거쳤는지, 그 경험을 통해 무엇이 달라졌는지에 대해 정리해보기
- 정리한 내용을 토대로 면접 예상 질문과 답변 만들어보기

충분히 연습하기

- 주어진 시간 동안 면접에 임해야 하므로 질문을 들었을 때 요점부터 말할 수 있는지, 사례 설명이 너무 길지는 않은지, 전공이나 진로와의 연결이 어색하지 않은지 점검하기
- 목소리의 크기와 속도, 질문을 듣는 자세 등을 녹음과 녹화를 통해 점검하고, 친구와 선생님을 통해 실전 대비 연습하기
- 새로운 표현이나 문장보다는 자주 쓰는 표현을 통해 자신의 생각을 솔직하고 간결하게 표현하기

면접 유의사항 확인하기

- 지원자별 면접시간 및 장소 확인하기
- 복장 확인하기(교복, 교표 등 고등학교를 확인 또는 추측할 수 있는 복장은 불가)
- 인적사항(성명, 수험번호 등), 출신 고교 및 지역정보, 부모(친인척 포함)의 신상정보 언급 금지
- 면접고사 부정행위 사항 확인하기

[면접고사 부정행위 사항]

- 면접고사 대기 및 진행 중 진행위원의 지시에 따르지 않고 휴대폰, 스마트 기기, 녹음기, 카메라 등 전자(통신)기기를 소지하거나 사용한 경우
- 면접 과정을 녹음하거나 유포하는 경우
- 대리로 시험에 응시한 경우
- 면접고사 종료 후 퇴실하지 않고 대기실에 입실하거나 고사장 내 다른 수험생과 접촉하여 면접 정보를 제공한 경우
- 면접 대기 및 진행 중 외부인과 접촉하여 면접 정보를 취득하고자 한 경우
- 면접 진행 중 면접과 관련하여 별도 자료를 소지하거나, 해당 자료를 보고 응답하는 경우
- 기타 책임위원 및 고사본부장이 부정행위로 판단한 경우 등

면접평가 질문 사례

2026학년도 학생부종합전형(자기추천전형, 특수교육대상자전형) 면접 질문 내용

독어독문학과

1학년 문학 수업 중 『젊은 베르테르의 슬픔』(요한 볼프강 폰 괴테)을 읽고 서평을 작성하였다고 되어 있습니다.

- 작품을 읽으며 제목에 의문이 생겼다고 되어 있는데, 의문을 가진 이유는 무엇인가요?
- 표현론적 관점으로 제목의 의미를 추측하였다고 되어 있는데, 지원자가 추측한 제목의 의미는 무엇이었나요?

경영학부

수학 I 시간에 지수함수를 활용해서 상권마케팅을 분석했다고 했는데, 구체적으로 어떤 방식으로 적용했나요? 분석 결과 어떤 점을 알게 되었나요?

- 지수함수를 상권 분석에 활용하게 된 계기가 무엇인가요?
- 어떤 데이터를 사용해서 분석했나요? 분석 과정을 돌이켜 보았을 때 보완하고 싶은 점이 있나요?
- 이 활동을 통해 수학이 실생활과 어떻게 연결된다고 느꼈나요?

해양학과

2학년 생명과학 I 수업에서 '고래 유전체를 이용한 대사 질환의 치료 신약 소재'라는 보고서를 작성한 경험이 있는데, 이러한 주제를 선택한 이유는 무엇인가요?

- 고래의 섬유아 세포가 무엇인지 간단히 설명해주세요.
- 고래의 섬유아 세포와 단백질 구조를 이용해 재조합하여 만든 물질은 동물 실험 결과 기존 생체단백질보다 중성 지방 감소 효과가 높음을 알게 되었다고 하는데 이유가 무엇인가요?
- 고래의 섬유아 세포 중 21번 섬유아 세포를 사용하여 개발한 소재를 추가 탐구한 이유는 무엇인가요?

문헌정보학과

2학년 때 '빅데이터(통계)를 이용하여 일상생활 분석하기 프로젝트'에 참여하여 도서 추천 시스템을 분석하였다고 되어 있습니다. 이때 분석한 내용을 자세히 소개해 주세요.

- 알고리즘 문제의 해결 방안을 바탕으로 추천 시스템에서 발생하는 문제를 해결할 수 있는 방안을 모색하였다고도 되어 있는데, 발생할 수 있는 문제는 어떤 것들이 있었으며, 해결 방안은 무엇이었나요?
- 분석하면서 가장 흥미로웠던 점은 무엇이었나요?
- 실제 사용 중인 추천 시스템과 비교해 본 부분이 있었나요?

생명공학전공

생명과학 II 수업에서 효소의 최적 조건에 대해 배우고, 이를 페니실린 생산과 연결해서 조사했다고 했는데, 왜 페니실린을 만들 때 효소 반응의 최적화가 중요한가요?

- 어떤 방법으로 효소 반응 조건을 조절할 수 있는지 설명해 주세요.
- 미생물을 이용한 발효 과정과도 관련이 있나요?
- 이 활동을 통해 생명과학이 실생활이나 의약 분야와 어떻게 연결된다고 느꼈나요?

환경공학전공

3학년 진로활동에서 수질정화를 위해 중금속을 제거하는 흡착 실험을 하면서 단일층 흡착과 다층 흡착 가능성을 분석했다고 했는데, 두 방식은 어떤 차이가 있었나요? 또 실험에서는 어떤 특징이 나타났나요?

- '흡착'이 무엇인지 간단히 설명해 주세요.
- 두 모델을 비교할 때 어떤 데이터를 활용했나요?
- 단일층 흡착과 다층 흡착 가능성을 분석할 때 선형회귀분석을 사용했다고 했는데, 왜 선형회귀분석을 사용했나요?
- 분석 과정에서 가장 어려웠던 점은 무엇이었나요?
- 실제 수질 정화에서는 어떤 방식이 더 효과적이라고 생각하나요?

기계공학과

빅데이터 분석 활동에서 '실내 공기질과 건강의 상관관계' 주제로 어린이집과 국가별 공기질 데이터를 분석하며 공기질이 건강에 미치는 영향을 탐구하고, 그로부터 실내 유해물질과 공기질 수치를 바탕으로 사망률 차이를 해석하고 유체역학 원리를 활용한 저비용 환기 방식 등 실질적인 개선 방안을 모색하였다고 기술되어 있는데, '유체역학 원리를 활용한 저비용 환기방식'이 무엇인지 구체적으로 설명해 줄 수 있나요?

- 유체역학이 무엇인지 간단히 설명해 줄 수 있나요?
- 어떤 구조나 방식으로 공기를 순환시키려고 했나요?
- 어린이집이나 실내 공간에 적용했을 때 어떤 효과를 기대할 수 있었나요?
- 데이터를 분석하면서 가장 의미 있었던 결과는 무엇이었나요?

면접평가 FAQ

Q 인천대학교 학생부종합전형 면접은 어떤 방식으로 진행되며, 어떻게 준비하면 좋을까요?

A 인천대학교 학생부종합전형 면접은 학교생활기록부를 바탕으로 진행되는 서류 기반 면접입니다.
자신의 학교생활기록부 내용을 충분히 이해하고, 활동 과정과 경험을 스스로 설명할 수 있도록 준비하는 것이 중요합니다. 면접평가에서는 단순히 활동 여부를 확인하는 것이 아니라, 고등학교 재학 중 경험한 활동을 통해 무엇을 배우고 느꼈는지, 어떤 역량을 키웠는지 확인합니다.
고등학교 생활 중 경험한 활동의 참여동기, 과정, 결과, 느낀 점 등을 구체적으로 정리하여 준비하는 것을 권장드립니다.

Q 전공 관련 질문의 수준은 어느 정도이며, 문제 풀이 같은 질문도 나오나요?

A 고등학교 학교생활기록부에 기재되지 않은 단순 지식이나 암기 내용을 확인하는 형태의 질문은 하지 않습니다. 다만 학교생활기록부에 기록된 활동을 바탕으로, 해당 활동과 관련된 개념이나 이해 정도를 확인하는 질문은 나올 수 있습니다.
면접평가에서는 문제를 직접 푸는 방식이 아닌, 고등학교 재학 중 활동을 통해 어떤 역량을 키웠고 무엇을 배우고 느꼈고 이를 통해 어떤 역량을 키워 왔는지 면접을 통해 확인하고 있습니다.

Q 말을 잘하지 못해서 면접고사가 걱정되는데, 어떻게 준비하면 좋을까요?

A 면접평가는 말을 유창하게 잘하는 학생을 선발하기 위한 과정이 아니라, 서류평가에서 확인된 지원자의 강점을 대면을 통해 직접 확인하는 절차입니다.
고등학교 재학 중 본인이 경험한 활동과 그 과정, 느낀 점을 구체적으로 설명할 수 있다면 충분히 좋은 평가를 받을 수 있습니다. 그렇기 때문에 자신의 학교생활기록부 내용을 충분히 숙지하고, 예상 질문을 활용해 모의 면접을 반복적으로 연습하는 것이 도움이 될 것입니다.

Q 다른 대학교와 면접 시간이 겹칠 경우 조정이나 변경이 가능한가요?

A 면접 시간이나 배정된 조는 지원자의 개인 사정에 따라 변경해 드리지 않습니다.
지원 전에 반드시 지원하고자 하는 대학의 면접 일정이 겹치지 않는지 꼼꼼히 확인한 후 지원하시기 바랍니다.

Q 면접고사 전날에는 어떤 준비를 해야 하나요?

A 면접고사에 응시하는 학생은 수험표와 신분증을 반드시 지참하시기 바라며, 대기 시간 동안 참고할 수 있는 자료는 미리 출력하여 준비해 주시기 바랍니다.
면접은 블라인드 방식으로 진행되므로 교복 착용은 불가하며, 단정한 사복 차림으로 대기실에 입실해주시기 바랍니다.
그리고 면접 대기실에서는 전자기기 사용이 제한됩니다. 따라서 학교생활기록부 등 면접 준비에 필요한 자료는 미리 출력하여 정리해 두시기 바랍니다.
※ 대기실 입실 시 휴대전화 및 전자기기는 반드시 제출해야 하며, 면접 종료 후 반환됩니다.

Ⅳ. INU 합격 이야기

- 시작은 관심, 끝은 전공! _ 전공 결정 계기
- 시작은 평범하지만, 마지막은 특별한 이야기! _ 의미 있던 고교 활동
- 내 선택이 만든 배움! _ 선택과목
- 학교생활기록부 속 나만의 성장 이야기! _ 학교생활기록부의 특별함
- 긴장 대신 자신감, 나의 면접 노하우! _ 면접준비
- 미래 유니(UNI)에게 닿을 나의 한마디!

INCHEON
NATIONAL
UNIVERSITY

전공 결정 계기 시작은 관심, 끝은 전공!

"INU SUCCESS STORY"

국어국문학과

방송부 활동으로 영상 제작과 미디어 분야에 흥미를 느꼈고, 이를 바탕으로 2학년 진로 디자인 프로젝트에 참여하여 광고 속 언어 기법을 분석하며 광고학과 언어학의 상관관계를 알게 되었습니다. 이후 3학년 진로연계독서활동으로 얻은 언어의 힘에 대한 확신을 지역 브랜딩 현장에 직접 적용해 보았습니다. 카피 한 줄이 지역 사회에 실질적인 변화를 일으키는 과정을 목격하며, 메시지의 근간인 언어의 본질을 깊이 있게 탐구하여 선한 영향력을 전하는 카피라이터가 되고자 국어국문학과 진학을 결심했습니다.

미디어커뮤니케이션학과

어렸을 때부터 글 쓰고 영상을 촬영하는 것을 좋아했고 시간이 지날수록 이런 부분을 전문적으로 발전시켜보고 싶다는 생각을 하게 되었습니다. 그래서 고등학교에 진학 후 방송동아리에 지원했습니다. 그곳에서 카메라를 사용해 영상을 찍어보고 전문적인 편집 프로그램을 처음 사용해봤습니다. 그렇게 배운 것들을 토대로 영화제에 작품을 제작한 경험을 통해 전공에 대한 확신을 가졌습니다.

운동건강학부(스포츠의학부)

고등학교 1학년 때, 축구 동아리 친구들이 발목 염좌나 햄스트링 부상으로 고생하는 모습을 가까이에서 지켜보며 처음 스포츠 재활에 관심을 갖게 되었습니다. 당시 저는 단순히 다친 곳을 치료하는 처치법을 넘어, '왜 다치게 되었을까?'라는 부상의 근본 원인과 우리 몸의 근육과 골격구조에 대해 깊은 궁금증을 가지게 되었습니다. 이러한 호기심을 바탕으로 자료 조사를 이어가던 중, 재활이란 단순히 신체 기능을 회복하는 것에 그치지 않고 의학적 근거를 토대로 건강을 증진시키는 '스포츠의학'의 영역임을 깨닫게 되었습니다. 이 과정에서 느낀 학문적 매력은 전문적인 운동 처방과 재활 지식을 갖춘 전문가가 되겠다는 확신으로 이어졌습니다. 이에 따라 운동건강학부 진학을 결심했고, 고교 3년 동안 꾸준히 전공 관련 서적을 탐독하고 탐구 활동을 진행하며 인천대학교 운동건강학부에서 스포츠의학 기반의 운동 재활을 체계적으로 배우고 싶다는 목표를 구체화했습니다.

환경공학전공

어릴 적 맑고 깨끗했던 마을 하천이 몇 년 전부터 플라스틱과 같은 생활 쓰레기로 오염되는 모습을 보게 되었습니다. 처음에는 단순 환경 미화의 필요성이라고 생각했지만, 이 쓰레기가 바다까지 흘러가 해양오염까지 초래한다는 사실을 알게 되었습니다. 그 후 환경오염 문제에 관심을 갖고 깊게 탐구하면서 환경 문제를 공학적으로 해결하는 분야에 매력을 느끼게 되었습니다. 따라서 환경공학을 전공하여 전문 지식을 넓혀 직접 해결에 기여하는 사람이 되기 위해 환경공학을 전공으로 결정하게 되었습니다.

기계공학과

초등학교 5학년 때 한국의 우주 발사체와 우주산업에 대한 흥미를 느끼고 우주공학을 중심으로 진로를 정하고 중학교 3학년 때까지 우주공학 관련 활동들을 진행하였습니다. 기계공학과라는 전공은 고등학교 1학년 이후 더 구체적인 대학교 전공을 정하는 과정에서 결정되었습니다. 우주공학과로 바로 진학하는 방법 또한 있었으나 기계공학과에서 얻게 될 기회와 배움의 선택지가 우주공학과보다는 기계공학과에 더욱 많을 것이라 생각했습니다. 그리고 확장된 배움을 통해 희망하는 우주산업분야에 기여할 수 있는 인재가 될 수 있을 것이라고 생각하여 기계공학과로 진학하게 되었습니다.

생명공학전공

통합과학 수업에서 DNA의 구조와 기능을 배우며 생명 현상이 분자 수준에서 설명될 수 있다는 점에 큰 흥미를 느꼈습니다. 이후에 생명과학과 관련된 자료를 스스로 조사하던 중, 학교에서 진행된 인천대학교 학과 설명회에 참여하게 되었습니다. 설명회에서 생명공학과가 생명체의 특성을 활용해 인간의 삶에 기여하는 기술을 개발하는 학문이라는 점을 알게 되었고 이를 계기로 생명공학을 통해 사회에 실질적인 도움을 주는 연구를 하고 싶다는 목표를 갖게 되었습니다.

의미 있던 고교 활동 시작은 평범하지만, 마지막은 특별한 이야기!

미디어커뮤니케이션학과

학교 자율활동이 기억납니다. 그 당시 제주도로 수학여행을 가게 되었는데 그것을 계기 삼아 영상을 만드는 활동을 진행하였습니다. 제주도에 있는 사회 문제를 조사하고 왜 그런 문제가 생겨났는지의 원인을 고민한 후 해당 사회 문제의 해결 방법 중 하나인 인식 개선을 위한 영상을 제작하는 과정으로 활동을 진행했습니다. 흔해 보이는 활동일 수 있으나 수학여행과 같이 놀러 가는 일정 속에서도 제 진로를 연계시킨 활동을 했다는 자부심이 있고 실제 면접 때도 이 경험에 대하여 질문을 받아서 더 의미 있게 기억되는 활동입니다.

사회복지학과

고등학교 수업 시간마다 세부 탐구 활동을 진행할 때 다양한 사회복지와 관련된 이슈를 탐구하며 진로의 일관성과 해당 분야에 대한 이해도를 높이기 위해 꾸준히 노력하였습니다. 노인 무임승차로 인한 사회적 논쟁, 놀이치료의 보험금 논쟁, 사회적 약자의 취업난 문제 등 다양한 사회 이슈를 조사하고, 어떤 부분에서 제도적 결함이 발생하고 있는지를 분석한 다음, 해당 문제를 해결할 복지제도를 고안하는 방식으로 깊이 있는 진로 탐구를 진행했습니다. 또한, 도서부 동아리활동을 하며 한 달에 한 번씩 사회복지와 관련된 도서를 읽고 동아리원들과 해당 주제에 대해 토론하는 시간을 가지며 사회복지에 대한 식견을 길렀습니다.

데이터과학과

고등학교 자율활동으로 파이썬을 활용해 포아송 분포를 구현하고 수업 방식에 따른 성적 차이를 분석하는 활동을 진행했습니다. 평소 통계와 데이터를 활용해 실제 현상을 분석해 보고 싶다는 관심이 있어 이 주제를 선택하게 되었습니다. 강의식 수업과 토론·발표 중심 수업이 학업 성취도에 어떤 영향을 미치는지 알아보기 위해 학교 친구들을 대상으로 한 학기 동안 데이터를 수집하고, 파이썬으로 포아송 분포를 시각화하여 성적 분포의 차이를 비교했습니다. 이 활동을 통해 데이터를 직접 분석하며 수치 속에서 의미 있는 패턴을 발견하는 통계의 매력을 깊이 느낄 수 있었습니다.

패션산업학과

고등학교 때에 반장으로서, 학교에서 자체적으로 진행하는 창작 프로젝트를 이끌어 본 경험이 있습니다. 약 30명 개개인의 관심분야가 융합된 하나의 창작 모형을 만드는 프로젝트였기에, 이 프로젝트를 통해 한 명 한 명과의 소통, 전체팀의 협력을 우선시하는 리더십을 함양할 수 있는 경험이 되었습니다. 또한 고등학교 때 브랜드를 만들어 운영했던 경험을 통해 능동적이고 실행력이 있는 사람이 되기 위해 노력했습니다. 브랜드를 만들기 위해 준비했던 과정, 디자인을 직접 공부했던 경험, 실제로 판매까지해서 수입을 얻었던 경험이 저만의 진로역량을 향상시킬 수 있는 기회가 되었습니다.

동북아국제통상전공

영어토론동아리, 국제기구 제작 활동이 기억에 남습니다. 학교에서 매년 모의UN활동을 진행했는데 이를 주관하는 동아리가 저희 영어토론 동아리였습니다. 매년 모의UN에 참여하며 이때 국가를 정해서 회의에 참여하게 되는 활동이 저에게는 의미있는 활동이었습니다. 그리고 국제기구 제작 활동을 통해서 러시아의 과거 소련시절 연합을 재구성해 보았고, 이로 인해 러시아를 포함한 중앙아시아 지역에 대한 포괄적인 지식 및 각국 간의 경제 이해관계에 대해 이해할 수 있었습니다.

건설환경공학전공

저지대 침수 문제 해결을 위해 부유식 건축에 대해 탐구한 것이 생각납니다. 이 활동에서 플로팅 건축에 관한 법령 조사와 더불어 경량화와 모듈화에 따른 경제성, 재생에너지 활용 가능성, 지역 요구에 따른 적합성 등을 공학적 관점에서 다각도로 분석하였습니다. 이 활동을 통해 플로팅 건축이 기후 변화 적응과 에너지 효율화의 핵심 대안임을 제시하여 많은 인정을 받았고, 기존의 '고정된 구조물'이라는 고정관념에서 벗어나 환경과 공존하는 유연한 해법을 제시하여 학과에 대한 깊고 넓은 지식의 밑바탕이 되었다고 생각합니다.

선택과목 내 선택이 만든 배움!

국어국문학과

심화 국어, 사회 문제 탐구를 수강했습니다. 심화 국어는 비판적 사고력과 창의적 국어 능력을 기르는 과목입니다. 2학년 때 문학과 독서를 배우며 언론과 언어학에 흥미가 생겼는데, 이 과목을 통해 논리적인 언어의 구조와 영향력을 더 깊이 있게 공부해 보고 싶어 수강하였습니다. 수업 중 경제적 불평등을 다룬 책을 읽고, 우리 사회의 문제를 해결하는 데 있어 언어 사용이 얼마나 중요한지 분석하여 보고서를 작성하였습니다. 이를 통해 언어가 사람들의 심리와 사회에 미치는 실질적인 영향력을 깊이 있게 고민해 볼 수 있었습니다. 사회 문제 탐구는 사회의 여러 문제들을 직접 조사하고 해결 방안을 찾는 프로젝트 중심의 과목입니다. 이 과목에서 평소 배운 이론들을 실제 사회 현상에 적용해 보고 싶었습니다. 특히 독서 시간에 접한 시뮬라크르 이론을 활용해, 청소년들이 소셜 미디어에서 실제보다 이미지를 더 중요하게 여기는 모습과 그로 인해 나타나는 문제점들을 파악하며 심화 탐구를 진행했습니다. 이 두 과목을 통해 내 관심 분야와 관련된 사회 현상을 분석하는 힘을 가질 수 있게 됐습니다.

미디어커뮤니케이션학부

정치와 법, 사회문화와 같은 과목들을 들었습니다. 정치와 법을 들으며 정치제도와 법에 대해 공부했고 이러한 것들이 여론을 형성하는 영향력을 생각해볼 수 있었습니다. 사회문화 또한 사회 구조와 문화적 배경의 다양성에 대해 배우며 환경에 따라 미디어 속 메시지가 다양한 방식으로 해석되고 변형될 수 있다는 생각을 하게 되었습니다. 이러한 인문 과목들은 교양을 쌓는 것과는 별개로 전공과 연계해 사고할 수 있는 능력을 기르는 기초가 되었습니다.

운동건강학부(스포츠의학부)

2학년 때는 사회문화, 정치와 법, 생명과학I, 스포츠 생활체육 전공 실기 기초를 배웠고, 3학년 때는 생활과 윤리, 생명과학II, 사회문제 탐구, 진로 영어 등을 수학했습니다. 이 중 특히 생명과학I과 II를 선택한 것이 가장 탁월한 선택이었다고 생각합니다. 운동건강학부에 진학해서 배우는 내용과 겹치는 부분이 많아, 전공 기초를 공부할 때 훨씬 깊이 있게 이해할 수 있었기 때문입니다. 특히 몸의 구성, 세포의 구조, 세포 호흡 과정을 배웠던 내용이 전공 공부와 연결되어 가장 기억에 남습니다.

화학과

화학 전공 진로에 맞추어 화학 I , 화학 II 를 모두 이수했습니다. 또한 물리학과 생명과학을 수강하며 화학 개념을 학습하는 과정에서 에너지 변화나 생체 반응 등과 연결 하는 것이 이해하는 데 도움이 되었습니다. 수학 과목 중에서는 특히 미적분이 화학 공부에 많이 활용되었습니다. 미적분 공부를 통해 반응 속도와 변화량을 해석할 때 함수와 변화율 개념을 적용하며 보다 정량적으로 개념을 이해할 수 있었습니다. 더불어 과학과제연구 수업을 통해 실험 논문을 읽으며 연구 과정과 결과 해석 방식을 접했고, 이를 통해 교과서를 넘어 실제 연구가 어떻게 이루어지는지 이해하게 되었습니다.

기계공학과

과학과목을 중심으로 물리, 화학, 지구과학, 생명과학을 모두 이수하였습니다. 4가지 과목들을 모두 수강하면서 특히 화학과 물리의 연관성에 대해 깊게 느꼈고, 이는 고체연료 및 우주발사체 제작과 관련된 탐구에 큰 도움이 되었습니다. 특히 물리의 파동 파트와 진동수 파트는 위성통신실험에 관한 의문점을 해소하는 중요한 역할을 했다는 점에서 두 과목에서 큰 도움을 받았다고 생각합니다.

건설환경공학전공

한국지리를 통해 지형학, 기후, 도시 구조 및 지역 개발, 자원과 산업 등 학과에 밀접하게 연관된 지식을 배웠습니다. 또한 통계 지도, 공간 분석 개념 등 GIS(지리정보시스템)와의 접점이 되는 것을 배운것이 대학에서 배우는 수치 지도 제작이나 측량학 등에서 큰 도움이 되었습니다. 그리고 이수한 내용을 바탕으로 수리학적 원리에 집중하여 지형적 특성을 분석하고 그에 적합한 교량 공법 및 배수 시설 설계 보고서를 작성하며, 교과 지식을 실무적인 공학적 역량으로 확장하는 경험을 했습니다.

학교생활기록부의 특별함

학교생활기록부 속 나만의 성장 이야기!

국어국문학과

학생부종합전형을 준비하며 가장 중요하게 생각한 것은 '학교생활의 성실성'과 '주도적인 진로 탐색'입니다. 학교에서 열리는 거의 모든 프로그램에 적극적으로 참여하며 나의 시야를 넓히고자 노력했습니다. 특히 인권 프로젝트와 학생 주도성 프로젝트에 참여하며 세계적인 이슈부터 나의 관심 분야인 언어와 광고학까지 다방면으로 깊이 있게 고민했던 과정이 학교생활기록부에 잘 녹아 있다고 생각합니다. 저의 학교생활기록부의 가장 큰 강점은 직접 발로 뛴 다채로운 경험입니다. 방송부 부원으로서 실무적인 감각을 익혔고, 학급 회장을 맡아 리더십과 책임감을 익혔습니다. 또 약점이었던 수학을 피하지 않고 수학부장을 자원하여 정면으로 도전한 끈기는 성실함을 가장 잘 보여주는 대목이라 자부합니다.

데이터과학과

고등학교 재학 중에 다양한 활동의 양을 늘리기보다는 진로와 관련된 활동을 깊이 있게 탐구하는 것을 중요하게 생각했습니다. 또한 수업 시간에 배운 내용을 동아리나 자율활동과 연결해 확장하려고 노력했습니다. 예를 들어 수학 동아리에서 포스터를 제작하는 과정에서 수업 시간에 배운 수학 개념을 다시 찾아보며 내용을 정리하고, 이를 효과적으로 설명하기 위해 여러 방식으로 표현하기도 했습니다. 이러한 과정에서 단순히 개념을 이해하는 것을 넘어 다른 사람에게 전달하는 방법까지 고민해 볼 수 있었습니다. 이처럼 교과에서 배운 내용을 다양한 활동과 연결해 탐구해 온 점이 제 학교생활기록부의 강점이라고 생각합니다.

역사교육과

자기추천전형을 준비하면서 제 나름대로 두었던 주안점은, '흐름의 이해를 기반으로 한 역사와 그로부터 얻는 교훈'이었습니다. 이러한 주안점을 서류와 면접 답변에 잘 녹여내기 위해서, 과목별로 발표 활동이 있을 때 항상 해당 과목에 적합한 주제를 역사와 결부시켜 재구성하고 그로부터 얻을 수 있는 교훈을 전달하는 식으로 발표했습니다. 이처럼 발표 활동을 매개로 하여, 학생을 대상으로 교훈을 전하는 교사로서의 역할과 흐름을 이해할 수 있었고, 저만의 역사를 바라보는 역사관을 학교생활기록부에서 확인할 수 있었습니다.

운동건강학부(스포츠의학부)

자기추천전형은 단순 내신 성적만을 보는 것이 아니라, 전공 적합성과 진로 역량 등 학교생활기록부 전반을 통해 학생의 '성장 과정'과 '진정성'을 평가한다는 점에 주목했습니다. 그래서 화려한 스펙을 나열하기보다는, 교과 과정 안에서 3년 내내 꾸준히 진로를 고민해 온 '성실함'과 '탐구의 깊이'를 보여주는 데 주력했습니다. 제 학교생활기록부의 가장 큰 강점은 '이과적 탄탄함'을 갖춘 융합 역량입니다. 체육대학 진학이 목표였지만, 스포츠의학의 본질은 '과학'에 있다고 판단하여 과학 교과를 주도적으로 이수했습니다. 특히 미적분 시간에 배운 '변화율' 개념을 활용해 운동 동작의 효율성을 분석하거나, 과학적 원리로 신체 변화를 설명하는 등 '수학·과학(이론)'과 '체육(실제)'을 연결하는 시도를 꾸준히 했습니다. 꼬리에 꼬리를 무는 이러한 융합 탐구 활동이 인천대학교가 추구하는 '기초 학업 역량이 튼튼한 예비 전문가'라는 인상을 주었을 것이라 생각합니다.

패션산업학과

저의 강점은 '다양한 분야를 배우고 싶어하는 열정적인 학생'이라는 것입니다. 고등학교 3년 내내 건축, 신소재 등 다양한 분야를 탐구한 융합형 인간이 될 수 있도록 노력했습니다. 패션이라는 분야가 다양한 분야와 연관성이 많다는 점을 활용해, 디자인분야, 공학분야를 가리지 않고 다양하게 탐구하려고 노력했습니다. 면접에서 면접관님도 패션, 건축, 신소재의 연관성에 대하여 질문하셨고, 건축에서 쓰이는 컴퓨터 프로그램에 대해서 질문해 주시기도 했습니다.

생명공학전공

학생부종합전형을 준비하며 가장 중요하게 생각한 것은 진로활동에 대한 수평적/수직적 연계입니다. 2학년 때 생명과학 I 에서 배운 내용을 동아리활동에 응용하여 실험해 보고 실험 과정에서 생긴 궁금증을 자율활동이나 진로활동에서 논문이나 신문 등을 통해 심화적으로 탐구하기 위해 노력하였습니다. 또한 1학년 때 한 활동이 2학년 활동에서 더욱 깊어질 수 있도록 이어가는 수직적 연계를 중요하게 생각했습니다. 다음으로 중요하게 생각한 것은 자신의 약점을 보완하는 것입니다. 영어 과목 성적이 상대적으로 낮았지만 이를 단순한 단점으로 두기보다는 모둠활동에 적극적으로 참여하며 모르는 내용은 주저하지 않고 질문하려 노력했습니다. 이러한 과정을 통해 부족한 부분을 개선해 나가는 태도와 포기하지 않고 끝까지 도전하는 자세를 배울 수 있었고 이러한 경험이 제 강점이 되었다고 생각합니다.

면접준비 긴장 대신 자신감, 나의 면접 노하우!

국어국문학과

학교생활기록부를 세밀하게 분석한 나만의 면접 노트를 제작했습니다. 1학년부터 3학년까지 수행한 주요 활동을 교과/교과성적/교과 외 활동/봉사활동 등으로 나누어 활동 동기, 과정, 깨달은 점을 정리해 복기하였습니다. 이후 교내 방과 후 면접 프로그램에 참여해 담당 선생님과 모의 면접을 하였고, 영상으로 녹화하여 시선 처리나 말투 등 나의 모습을 객관적으로 점검했습니다. 면접 당일의 긴장감은 당연히 따라오는 통과의례라고 생각합니다. 하지만 충분한 준비에서 오는 긴장과 준비 부족에서 오는 불안함은 명백히 다릅니다. 철저히 준비했다면 면접장에 들어선 뒤 머지않아 긴장이 자신감으로 바뀌는 것을 발견할 수 있을 것입니다. 결국 반복적인 실전 연습을 최대한 많이 해보는 것이 가장 좋은 긴장 해소법이라고 생각합니다.

운동건강학부(스포츠의학부)

단순 암기보다는 활동의 진정성을 전달하는 데 주력했습니다. 학교생활기록부에 기록된 활동마다 '왜 했는지', '무엇을 배웠는지', '부족한 점은 어떻게 보완할 것인지'를 정리하며 대학 입학 후의 학업 계획과 연결했습니다. 면접장에서는 긴장감을 낮추기 위해 입장 직전 크게 심호흡을 하며 마인드 컨트롤을 했고, 예상치 못한 질문에도 당황하지 않고 제가 준비한 내용을 차분히 풀어내려 노력했습니다. 실전에서는 아는 내용은 단답형으로 끝내지 않고, 관련된 지식을 연결해 풍성하고 유연하게 답변하려고 노력했고, 모르는 질문은 솔직하게 인정하며 배우겠다는 자세를 보였습니다. 암기된 답변보다는 제가 쌓아온 역량을 교수님과 대화하듯 진솔하게 풀어낸 것이 좋은 평가를 받은 비결이라 생각합니다. 면접은 평가의 자리가 아니라 제가 걸어온 3년의 과정을 설명하는 대화의 자리라고 생각하려 노력했습니다.

건설환경공학과

면접준비를 하면서 가장 먼저 학교생활기록부에 기록된 프로젝트 보고서 및 PPT를 다시 찾아봤습니다. 또한 예상 질문 70개 이상을 준비하여 미리 답을 적어보고, 친구들과 모의면접을 진행하여 실제 면접장과 유사한 분위기를 적응하려 노력했습니다. 그리고 긴장감을 성공의 순간을 시각화하여 극복했습니다. 면접 당일 긴장감을 완화하기 위해, 친구들과 기쁘게 합격 결과를 확인하는 장면을 상상했습니다. 떨림을 설렘으로 바꾸는 마인드 컨트롤 덕분에 더욱 자신감 있게 제 생각을 전달할 수 있었습니다.

에너지화학공학과

면접 준비를 위해 저의 학교생활기록부를 꼼꼼히 분석하였고 특히 동아리활동, 주요과목의 세부특기사항의 내용을 이해하고 그것을 면접관분들께 설명할 수 있도록 숙지하였습니다. 저의 전공 관련 학교생활기록부 내용들을 분석한 결과 2차전지, 촉매에 대한 내용들이 많았기 때문에 "2차전지에 들어가는 2차원 촉매전극에 소재를 개발하고 싶어 지원하게 되었습니다"라는 소개를 통해 면접관분들께 화학공학에 관심과 세부적인 전공지식을 어필할 수 있도록 노력하였습니다. 그리고 담임 선생님과 같은 반 친구들과 함께 모의면접을 통해 머릿속에 있는 것을 말로 뱉는 것을 연습하고 피드백을 통해 제가 인식하지 못했었던 자세, 표정, 시선, 말의 빠르기 문제들을 고치며 면접의 실전감각을 키웠습니다. 면접에서는 전공 관련 질문뿐 아니라 학교생활과 관련된 질문도 하시기 때문에 "에이, 설마 이게 나오겠어?"라는 내용들도 꼼꼼히 분석하는 것이 좋다고 생각합니다.

미디어커뮤니케이션학부

저는 저에게서 밝고 열정적인 분위기가 느껴질 수 있도록 하는 것에 중점을 두고 면접을 준비했습니다. 면접 중에는 긴장하기 때문에 전달할 말을 다 하지 못할 수 있고 때로는 백 마디 말보다 더 잘 전달되는 것이 있다고 생각하기 때문입니다. 또한 두괄식으로 말하는 것도 많은 연습을 했습니다. 어려웠던 점은 말을 할 때 미소를 유지하는 것이었습니다. 평소에 잘 웃는 성격인데도 녹화한 영상을 보면 어느샌가 긴장된 얼굴로 답변하는 제가 보여 당황한 기억이 있습니다. 면접에서 긴장을 해소하기 위해서는 그 자리에서 긴장을 해소하려 노력하기보단 그 가운데에서도 내가 할 말을 분명히 하기 위해 노력 하는 것이 더 중요하다 생각됩니다.

생명공학전공

학교생활기록부를 계속 읽으면서 자신이 한 탐구활동에 대한 개념과 진행했던 실험에 대한 과정들을 구체적으로 기억하는 것을 중점으로 준비했습니다. 또한 학교생활기록부를 읽어보며 나올 수 있는 예상 질문을 작성해보고 그 질문에 대한 답변을 작성해보았습니다. 학교생활기록부를 외우려고 하다보면 면접 당시에 까먹는 순간 아무것도 대답 못 할 가능성이 큽니다. 그렇기에 학교생활기록부와 예상 질문 자체를 외우기보다는 내용에 대한 흐름과 키워드를 중심으로 면접을 준비했습니다. 면접 과정에서 어려웠던 점은 자세나 말투, 시선 처리 등도 신경 써야 하는 것이었습니다. 이런 부분은 친구들과 서로 면접 연습을 해보거나 자신의 면접 모습을 촬영하여 고칠 수 있었습니다.

미래 유니(UNI)에게 닿을 나의 한마디!

국어국문학과

학생부종합전형은 꾸준하고 성실하게 학교생활을 해온 이들의 노력을 확인하는 전형이라고 생각합니다. 지금 당장 하는 활동들이 나에게 이득이 될지 아닐지 미리 판단하기보다, 매 순간 무조건 도전하고 최선을 다했으면 좋겠습니다. 그 사소해 보이는 경험들이 모여 결국 나만의 이야기가 되고, 합격의 문을 여는 가장 큰 열쇠가 될 것입니다. 포기하지 말고 인천대학교에서 만나기를 응원합니다!

데이터과학과

학생부종합전형을 준비하면서 학교생활기록부를 채워가는 과정이나 면접 준비는 시험 성적처럼 바로 눈에 보이는 결과가 나타나는 것이 아니어서 때로는 막막하게 느껴질 수도 있습니다. 하지만 자신이 해온 활동을 차근차근 돌아보고 정리하는 과정 자체가 큰 의미가 있다고 생각합니다. 준비하는 동안 고민하고 노력했던 시간들이 결국 면접에서 자신의 이야기를 전하는 데 도움이 되었습니다. 예비 INU 신입생 여러분도 너무 조급해하지 말고 자신의 경험을 믿고 준비해 나가셨으면 좋겠습니다. 응원합니다!

미디어커뮤니케이션학과

누군가의 조언이나 걱정이 모두 부담으로 느껴질 시기라고 생각됩니다. 그런 막중한 부담감 속에서도 자신이 꾸려간 3년을 펼쳐 보여줄 수 있는 사람이 됐으면 좋겠습니다. 나는 보여줄 게 없다 생각되더라도 그냥 밀고 나가셨으면 좋겠습니다. 생각보다 더 우리는 서로 다른 삶을 살고 있고 여러분의 노력이 담긴 학교생활기록부는 충분히 흥미로울 겁니다. 그럼 학교에서 봐요!

화학과

학생부종합전형을 준비하며 느낀 것은, 이 전형은 정답이 정해지지 않은 전형으로 경쟁보다는 각자의 이야기와 성장 과정을 중요시하는 전형이라는 점이었습니다. 다른 사람과 비교하며 흔들리기보다, 스스로의 관심과 진로를 믿고 꾸준히 학교생활을 만들어가는 것이 결국 가장 큰 힘이 되었습니다. 당장의 결과보다 그 과정에서 무엇을 배우고 어떻게 성장했는지를 꾸준히 기록하고 정리해 나간다면, 분명 여러분만의 강점이 될 것이라고 믿습니다. 끝까지 포기하지 않고 자신의 속도로 학교생활을 만들어가길 바랍니다. 인천대학교에서 여러분을 만날 날을 응원하겠습니다.

사회복지학과

원하는 목표를 이룰 수 있을지 불안하고 막막할 심정을 저도 2년 전 똑같이 느꼈습니다. 만약 그때의 나에게 한 마디 전할 수 있다면, "너의 노력은 인정받을 거야."라고 말하고 싶습니다. 꿈을 이루기 위해 노력해 온 지난 시간은 학생 여러분을 더욱 단단하게 만들었습니다. 끝까지 포기하지 않고 노력해서 원하는 결과를 얻기를 응원하겠습니다!

역사교육과

학생부종합전형을 준비하면서 가장 걱정되실 부분은 단연코 면접이 아닐까 싶어요. 수능을 마치고도 한시름 내려놨다는 생각보다, 곧바로 닥쳐올 면접을 준비하며 아직 넘어야 할 산이 남았다는 압박감이 몰려오는 게 당연합니다. 남들은 모든 입시를 끝마치고 즐거워 보이는 모습을 보며, 저도 2주의 면접 준비 기간 동안 외로움을 자주 느꼈던 기억이 나네요. 그래도 면접이란 것에서 오는 부담감과 불안함은 우리뿐만 아니라 모든 사람들도 느낀다는 나름의 공평함을 되뇌어보는 것도 꽤 좋은 위로가 되더라고요. 겨울이 지나면 봄이 온답니다. 부디 지금 당장의 겨울을 잘 견뎌주시고, 여러분이 원하는 곳에서 봄을 맞이하기를 진심으로 바랄게요!

운동건강학부(스포츠의학부)

인천대학교 입학이라는 목표를 향해 치열하게 달려온 예비 후배님들, 지금까지의 노력만으로도 이미 충분히 훌륭합니다. 입시 준비 과정이 때론 지치고 힘들겠지만, 본인이 가진 잠재력을 믿고 끝까지 자신감 있게 도전했으면 좋겠습니다. 간절히 바라는 만큼 좋은 결과가 있을 것이라 확신합니다. 인천대학교 캠퍼스에서 선후배로 만날 날을 기다리며, 여러분의 합격을 진심으로 응원합니다! 파이팅!

건설환경공학전공

지금까지 학생부종합전형을 준비하며 치열하게 고민해온 시간과 여러분이 쌓아온 탐구 결과를 믿으세요! 때로는 불안하겠지만, 스스로를 믿고 당당하게 임한다면 합격의 문은 반드시 열릴 것입니다. 이곳 인천대학교에서, 혹은 여러분이 닿을 모든 곳에서 더 큰 꿈을 펼칠 여러분을 진심으로 응원합니다.

Ⅴ. 한눈에 보는 입시결과

- 2024~2026학년도 자기추천전형 경쟁률
- 2026학년도 자기추천전형 지원자 및 합격자 분포
- 2026학년도 자기추천전형 입시결과
- 2025학년도 자기추천전형 입시결과
- 2024학년도 자기추천전형 입시결과

INCHEON
NATIONAL
UNIVERSITY

2024~2026학년도 자기추천전형 경쟁률

인문계열

2024	2025	2026	
9.7	11.8	9.7	국어국문학과
9.6	7.8	11.3	영어영문학과
8.2	11.6	12.1	독어독문학과
17.9	9.2	7.6	불어불문학과
10.7	10.4	11.1	일본지역문화학과
10.6	10.3	8.3	중어중국학과
16.3	18.5	12.7	패션산업학과
24	16.2	17.1	사회복지학과
21.7	21.5	24.2	미디어커뮤니케이션학과
12.8	12.6	12.1	문헌정보학과
10.3	8.5	8	창의인재개발학과
7.6	7.6	8.3	행정학과
12.7	8.5	12.9	정치외교학과
8.8	7.2	9.4	경제학과
9.5	8.8	11.2	Global Trade & Service학부
8.2	8.5	9.2	소비자학과
24.3	17.5	17.1	경영학부
0	9.8	7.3	데이터과학과
7.1	7.1	6.9	세무회계학과
25.3	23.8	27.8	운동건강학부
12.5	10.5	12.7	국어교육과
11.7	9.2	8.8	영어교육과
7.5	7.5	8.8	일어교육과
11.8	15.8	16.8	유아교육과
11.6	13.4	10.8	역사교육과
10.8	7.4	10.8	윤리교육과
9.5	8.4	11	도시행정학과
6.5	7.5	8.6	동북아국제통상전공
0	9.3	8.7	스마트물류공학전공
6.9	6.7	8.5	법학부

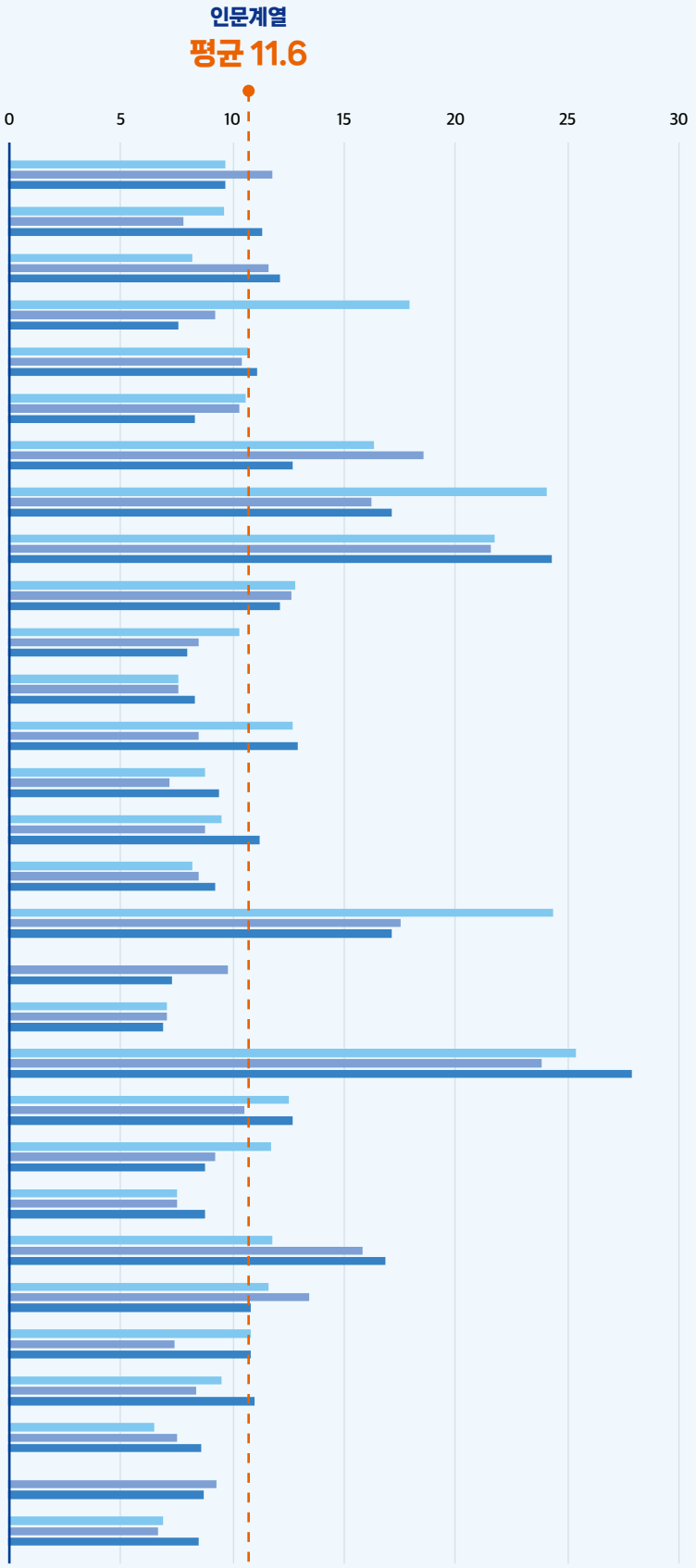

학과명 변경 안내
무역학부(2024~2025학년도) ➡ Global Trade & Service학부(2026학년도)
운동건강학부(2024~2026학년도) ➡ 스포츠의학부(2027학년도)

2024~2026학년도 자기추천전형 경쟁률

자연계열

자연계열
평균 9.9

2024	2025	2026	
6.2	8.9	8.3	수학과
8.4	7.6	8.2	물리학과
8.6	9.5	10.7	화학과
9.3	13.7	11.6	해양학과
9.1	11.6	9.9	기계공학과
7	6.1	6.5	전기공학과
6.4	7.4	7.6	전자공학부
7.2	7.2	6.2	산업경영공학과
11.2	10.4	9.4	신소재공학과
6.8	5.9	6.7	안전공학과
8.3	7.9	10.2	에너지화학공학과
12.5	7.4	7.5	바이오-로봇시스템공학과
12.5	8.2	6.1	컴퓨터공학부
7.7	7.7	6.5	정보통신공학과
11.6	9.2	9.4	임베디드시스템공학과
7	10.4	9.7	수학교육과
7.8	13.8	17.5	건설환경공학전공
12.4	22.4	19.4	환경공학전공
11.9	12	12.2	도시공학과
9.4	10.4	8.6	도시건축학부
15	15	9.9	생명과학전공
14.8	11.4	9.6	분자의생명전공
11.7	11.7	11.9	생명공학전공
10.9	9.3	7.5	나노바이오공학전공

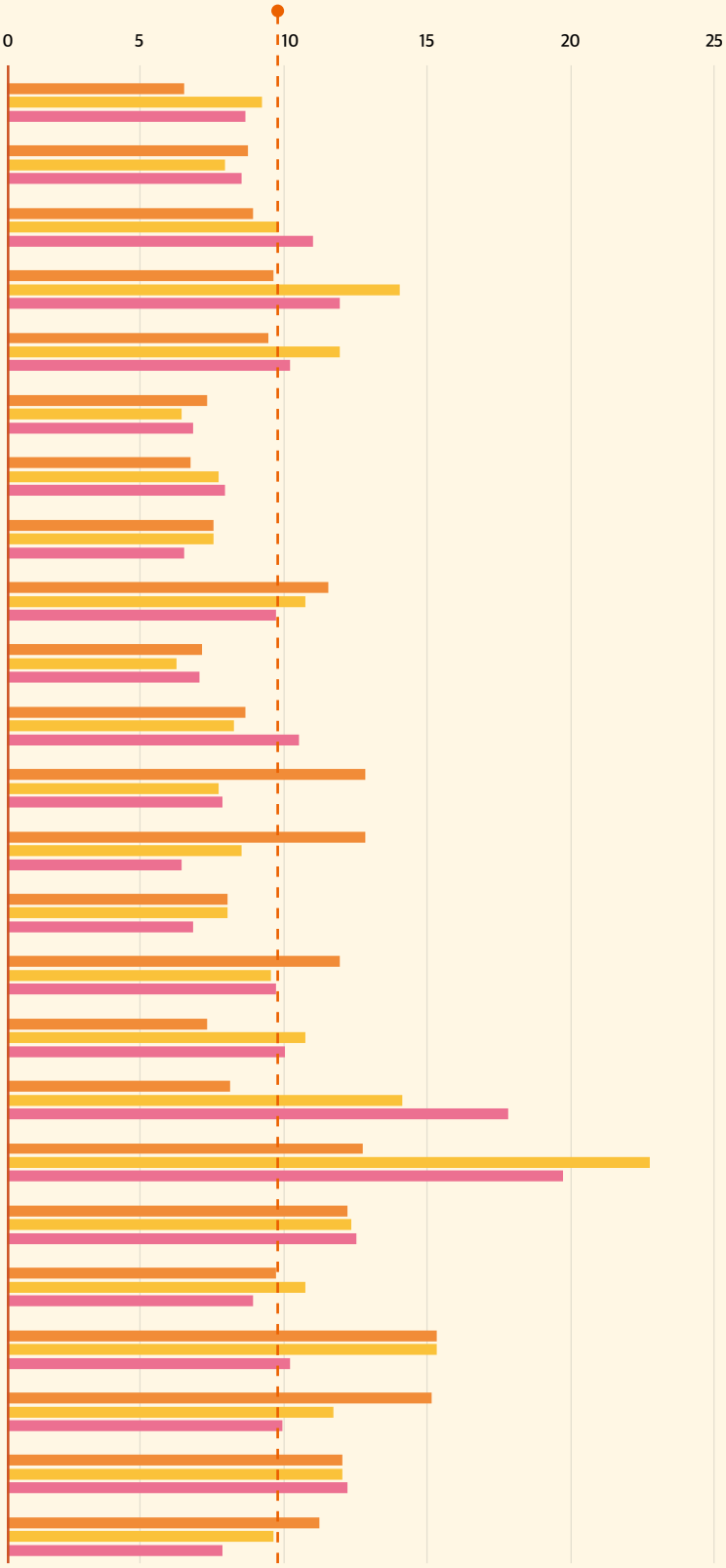

학과명 변경 안내
정보통신공학과(2024~2026학년도) ➡ 인공지능정보통신공학부(2027학년도)
임베디드시스템공학과(2024~2026학년도) ➡ 인공지능시스템공학과(2027학년도)

2026학년도 자기추천전형 지원자 및 합격자 분포

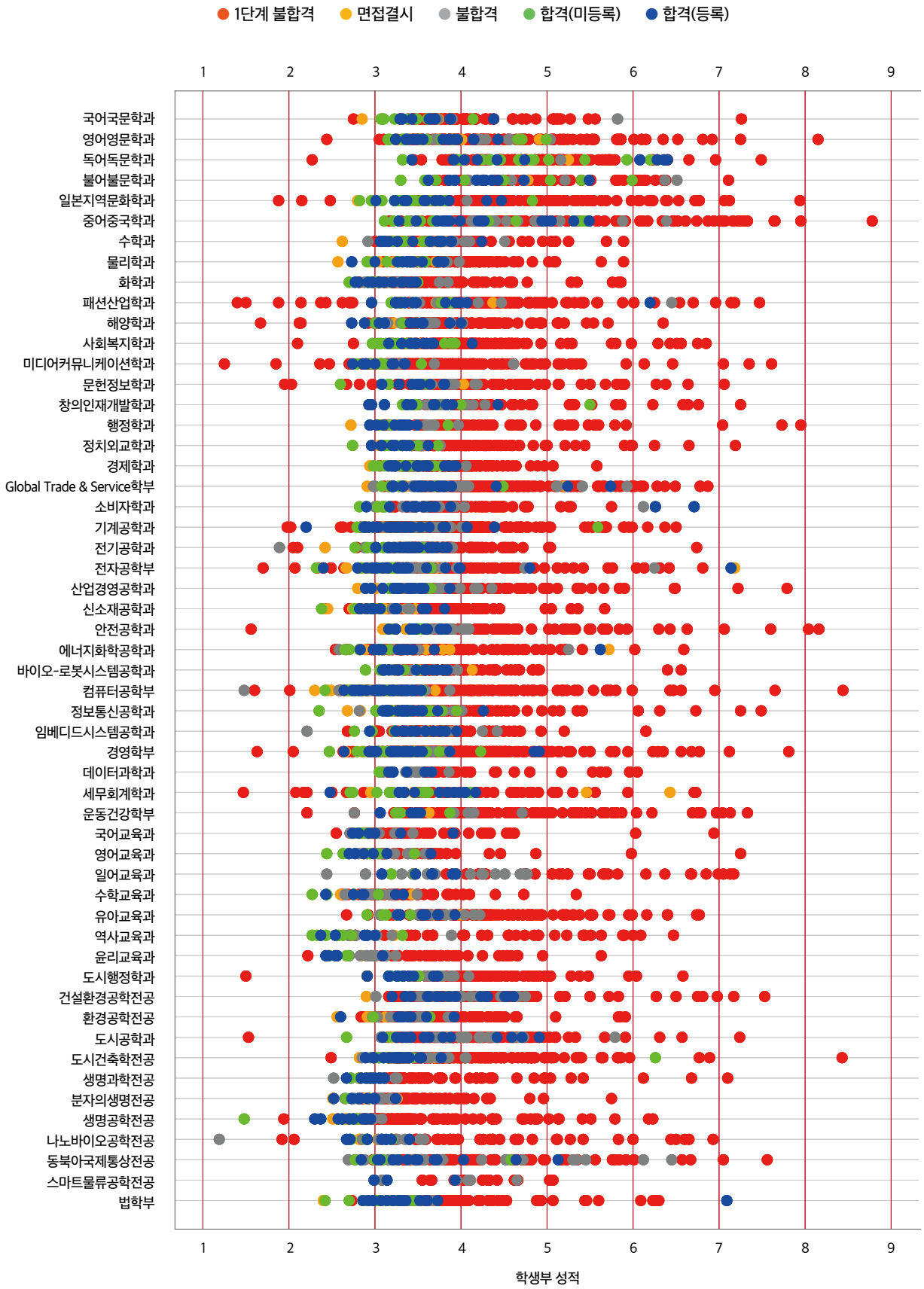

[주요교과(국어, 영어, 수학, 사회, 과학)에 대한 산술평균]
※ 학생부종합(자기추천전형)은 정성평가를 실시하고 있습니다.

학과명 변경 안내

무역학부(2024~2025학년도) ➡ Global Trade & Service학부(2026학년도)
운동건강학부(2024~2026학년도) ➡ 스포츠의학부(2027학년도)
정보통신공학과(2024~2026학년도) ➡ 인공지능정보통신공학부(2027학년도)
임베디드시스템공학과(2024~2026학년도) ➡ 인공지능시스템공학과(2027학년도)

2026학년도 자기추천전형 입시결과

단과대학	모집단위		지원현황			성적(평균)			충원합격
			모집인원	지원인원	경쟁률	지원자	최초합격자	최종등록자	예비합격순위
인문대학	국어국문학과		10	97	9.7	3.86	3.39	3.54	8
	영어영문학과		16	180	11.3	4.22	3.49	3.58	13
	독어독문학과		11	133	12.1	4.77	4.37	4.91	16
	불어불문학과		11	84	7.6	4.73	4.08	4.11	9
	일본지역문화학과		11	122	11.1	4.37	3.28	3.52	18
	중어중국학과		16	132	8.3	4.92	3.96	4.15	10
자연과학대학	수학과		13	108	8.3	3.72	3.34	3.48	6
	물리학과		14	115	8.2	3.84	3.34	3.51	12
	화학과		14	150	10.7	3.56	3.02	3.13	7
	패션산업학과		13	165	12.7	4.11	3.37	3.63	8
	해양학과		10	116	11.6	3.83	3.26	3.40	4
사회과학대학	사회복지학과		10	171	17.1	3.94	3.31	3.44	13
	미디어커뮤니케이션학과		10	242	24.2	3.66	3.01	2.99	7
	문헌정보학과		10	121	12.1	3.98	3.21	3.37	5
	창의인재개발학과		10	80	8.0	4.19	3.54	3.42	7
글로벌정경대학	행정학과		11	91	8.3	3.94	3.12	3.21	4
	정치외교학과		10	129	12.9	3.87	3.01	3.06	9
	경제학과		19	179	9.4	3.72	3.21	3.45	20
	Global Trade & Service학부		24	269	11.2	4.16	3.57	3.67	9
	소비자학과		13	120	9.2	3.79	3.69	3.81	5
공과대학	기계공학과		31	306	9.9	3.77	3.14	3.25	16
	전기공학과		21	137	6.5	3.65	3.28	3.33	10
	전자공학부		28	212	7.6	3.64	3.12	3.40	18
	산업경영공학과		17	105	6.2	4.03	3.30	3.34	5
	신소재공학과		13	122	9.4	3.51	3.11	3.20	6
	안전공학과		13	87	6.7	4.39	3.41	3.61	5
	에너지화학공학과		13	133	10.2	3.63	3.17	3.39	8
	바이오-로봇시스템공학과		13	98	7.5	3.84	3.41	3.46	6
정보기술대학	컴퓨터공학부		29	178	6.1	3.75	3.00	3.12	15
	정보통신공학과		21	136	6.5	3.84	3.21	3.36	15
	임베디드시스템공학과		13	122	9.4	3.74	3.41	3.48	6
경영대학	경영학부		24	411	17.1	3.72	3.09	3.33	24
	데이터과학과		6	44	7.3	3.88	3.37	3.36	1
	세무회계학과		10	69	6.9	3.86	3.05	3.61	9
예술체육대학	운동건강학부		4	111	27.8	4.28	3.24	3.22	3
사범대학	국어교육과		6	76	12.7	3.28	2.80	2.98	5
	영어교육과		6	53	8.8	3.29	2.82	2.86	5
	일어교육과		6	53	8.8	4.70	3.46	3.53	2
	수학교육과		7	68	9.7	3.18	2.77	2.88	4
	유아교육과		8	134	16.8	4.14	3.27	3.47	5
	역사교육과		5	54	10.8	3.81	2.56	2.67	8
	윤리교육과		5	54	10.8	3.41	2.49	2.73	3
도시과학대학	도시행정학과		10	110	11.0	3.93	3.19	3.24	5
	도시환경공학부	건설환경공학전공	15	263	17.5	4.09	3.88	3.87	1
		환경공학전공	8	155	19.4	3.60	3.23	3.33	2
	도시공학과		13	159	12.2	4.13	3.86	3.98	3
	도시건축학부	도시건축학전공	23	198	8.6	3.93	3.24	3.24	9
		건축공학전공							
생명과학기술대학	생명과학부	생명과학전공	9	89	9.9	3.65	2.95	2.97	2
		분자의생명전공	9	86	9.6	3.32	2.88	2.89	2
	생명공학부	생명공학전공	10	119	11.9	3.45	2.72	2.72	3
		나노바이오공학전공	8	60	7.5	3.90	2.85	3.01	3
동북아국제통상물류학부		동북아국제통상전공	14	120	8.6	4.06	3.35	3.47	5
		스마트물류공학전공	3	26	8.7	3.98	3.33	3.33	0
법학부			17	145	8.5	3.69	3.19	3.39	14
총합계			694	7,097	10.2	3.89	3.25	3.38	

※ 교과성적은 주요교과(국어, 영어, 수학, 사회, 과학)에 대한 산술평균

※ 결과자료는 단순참고자료이며, 인천대학교의 모든 학생부종합전형은 정성평가로 진행됩니다.

학과명 변경 안내

무역학부(2024~2025학년도) ➡ Global Trade & Service학부(2026학년도)

운동건강학부(2024~2026학년도) ➡ 스포츠의학부(2027학년도)

정보통신공학과(2024~2026학년도) ➡ 인공지능정보통신공학부(2027학년도)

임베디드시스템공학과(2024~2026학년도) ➡ 인공지능시스템공학과(2027학년도)

2025학년도 자기추천전형 입시결과

단과대학	모집단위		지원현황			성적(평균)			충원합격
			모집인원	지원인원	경쟁률	지원자	최초합격자	최종등록자	예비합격순위
인문대학	국어국문학과		10	118	11.80	3.96	3.41	3.34	7
	영어영문학과		16	124	7.75	4.23	3.83	4.21	15
	독어독문학과		11	128	11.64	4.95	4.31	4.98	13
	불어불문학과		11	101	9.18	4.91	3.86	4.09	7
	일본지역문화학과		11	114	10.36	4.56	3.60	3.60	3
	중어중국학과		16	165	10.31	4.84	3.93	4.00	6
자연과학대학	수학과		13	116	8.92	3.76	3.48	3.55	9
	물리학과		14	107	7.64	3.98	3.46	3.71	8
	화학과		14	133	9.50	3.66	3.10	3.24	9
	패션산업학과		13	241	18.54	4.33	3.50	3.58	5
	해양학과		10	137	13.70	4.06	3.39	3.41	1
사회과학대학	사회복지학과		10	162	16.20	4.14	3.40	3.74	11
	미디어커뮤니케이션학과		10	215	21.50	3.84	3.23	3.24	5
	문헌정보학과		10	126	12.60	4.17	3.69	3.75	8
	창의인재개발학과		10	85	8.50	4.27	3.40	3.45	3
글로벌정경대학	행정학과		11	84	7.64	3.98	3.20	3.24	3
	정치외교학과		10	85	8.50	4.21	3.53	3.95	7
	경제학과		19	136	7.16	4.04	3.58	3.53	15
	무역학부		24	210	8.75	4.19	3.81	4.10	17
	소비자학과		13	111	8.54	4.02	3.38	3.46	5
공과대학	기계공학과		31	359	11.58	3.91	3.27	3.39	26
	전기공학과		21	129	6.14	4.01	3.42	3.52	8
	전자공학부		28	206	7.36	3.77	3.21	3.41	8
	산업경영공학과		17	122	7.18	3.95	3.28	3.44	16
	신소재공학과		13	135	10.38	3.60	2.91	3.18	13
	안전공학과		13	76	5.85	4.11	3.45	3.46	4
	에너지화학공학과		13	102	7.85	3.55	3.07	3.19	10
	바이오-로봇시스템공학과		13	96	7.38	4.06	3.44	3.50	3
정보기술대학	컴퓨터공학부		29	237	8.17	3.70	2.77	2.94	20
	정보통신공학과		21	162	7.71	3.98	3.28	3.40	12
	임베디드시스템공학과		13	120	9.23	3.91	3.39	3.57	10
경영대학	경영학부		24	421	17.54	3.96	3.37	3.58	20
	데이터과학과		6	59	9.83	4.00	3.33	3.53	5
	세무회계학과		10	71	7.10	3.81	3.30	3.38	5
예술체육대학	운동건강학부		4	95	23.75	4.21	3.75	3.75	-
사범대학	국어교육과		6	63	10.50	3.43	2.69	2.82	11
	영어교육과		6	55	9.17	3.56	2.84	3.08	6
	일어교육과		6	45	7.50	4.12	3.35	3.45	3
	수학교육과		7	73	10.43	3.38	2.73	2.93	12
	유아교육과		8	126	15.75	4.50	3.32	3.43	4
	역사교육과		5	67	13.40	3.54	2.41	2.43	5
	윤리교육과		5	37	7.40	3.81	2.36	2.93	3
도시과학대학	도시행정학과		10	84	8.40	4.22	3.63	3.78	12
	도시환경공학부	건설환경공학전공	15	207	13.80	4.38	3.82	3.98	5
		환경공학전공	8	179	22.38	3.67	3.07	3.28	5
	도시공학과		13	156	12.00	4.13	3.50	3.88	4
	도시건축학부	도시건축학전공	23	238	10.35	4.05	3.23	3.34	18
		건축공학전공							
생명과학기술대학	생명과학부	생명과학전공	9	135	15.00	3.64	2.70	2.74	2
		분자의생명전공	9	103	11.44	3.63	2.79	2.98	7
	생명공학부	생명공학전공	10	117	11.70	3.60	2.66	2.94	9
		나노바이오공학전공	8	74	9.25	3.92	2.71	2.85	7
동북아국제통상물류학부		동북아국제통상전공	12	90	7.50	4.21	3.99	3.84	10
		스마트물류공학전공	3	28	9.33	5.02	4.09	4.01	1
법학부			17	113	6.65	4.12	3.43	3.50	6
총합계			692	7,078	10.22	4.03	3.33	3.47	

※ 교과성적은 주요교과(국어, 영어, 수학, 사회, 과학)에 대한 산술평균

※ 결과자료는 단순참고자료이며, 인천대학교의 모든 학생부종합전형은 정성평가로 진행됩니다.

학과명 변경 안내

무역학부(2024~2025학년도) ➡ Global Trade & Service학부(2026학년도)

운동건강학부(2024~2026학년도) ➡ 스포츠의학부(2027학년도)

정보통신공학과(2024~2026학년도) ➡ 인공지능정보통신공학부(2027학년도)

임베디드시스템공학과(2024~2026학년도) ➡ 인공지능시스템공학과(2027학년도)

2024학년도 자기추천전형 입시결과

단과대학	모집단위		지원현황			성적(평균)			충원합격
			모집인원	지원인원	경쟁률	지원자	최초합격자	최종등록자	예비합격순위
인문대학	국어국문학과		10	97	9.70	4.02	3.37	3.60	5
	영어영문학과		16	154	9.63	4.13	3.60	3.51	10
	독어독문학과		11	90	8.18	4.74	4.95	5.29	8
	불어불문학과		11	197	17.91	5.18	4.30	4.24	9
	일본지역문화학과		11	118	10.73	4.65	3.39	3.44	11
	중어중국학과		16	170	10.63	4.90	3.95	4.28	13
자연과학대학	수학과		13	80	6.15	3.92	3.33	3.79	11
	물리학과		14	117	8.36	4.22	3.61	3.77	15
	화학과		14	121	8.64	3.75	3.11	3.08	2
	패션산업학과		13	212	16.31	4.26	4.09	3.87	7
	해양학과		10	93	9.30	4.20	3.44	3.54	14
사회과학대학	사회복지학과		10	240	24.00	4.08	3.22	3.40	5
	미디어커뮤니케이션학과		10	217	21.70	3.87	3.05	3.18	4
	문헌정보학과		10	128	12.80	4.14	3.44	3.85	9
	창의인재개발학과		10	103	10.30	4.10	3.24	3.31	9
글로벌정경대학	행정학과		11	84	7.64	4.15	3.03	3.21	5
	정치외교학과		10	127	12.70	4.27	3.07	3.36	14
	경제학과		19	168	8.84	3.94	3.32	3.47	8
	무역학부		24	227	9.46	4.31	3.59	3.61	25
	소비자학과		13	106	8.15	4.03	3.32	3.41	11
공과대학	기계공학과		31	281	9.06	3.88	3.49	3.71	26
	전기공학과		21	146	6.95	3.81	3.35	3.47	12
	전자공학부		28	178	6.36	4.01	3.10	3.31	34
	산업경영공학과		17	123	7.24	4.09	3.48	3.55	6
	신소재공학과		13	145	11.15	3.52	2.98	3.18	6
	안전공학과		13	88	6.77	4.57	3.55	3.75	4
	에너지화학공학과		13	108	8.31	3.63	2.91	2.97	7
	바이오-로봇시스템공학과		13	163	12.54	4.28	3.40	3.48	3
정보기술대학	컴퓨터공학부		29	362	12.48	3.73	2.78	2.92	24
	정보통신공학과		21	161	7.67	4.02	3.29	3.36	11
	임베디드시스템공학과		13	151	11.62	3.92	3.50	3.49	6
경영대학	경영학부		24	584	24.33	4.14	3.37	3.55	14
	세무회계학과		10	71	7.10	3.80	3.33	3.43	3
예술체육대학	운동건강학부		4	101	25.25	4.28	3.34	3.43	1
사범대학	국어교육과		6	75	12.50	3.33	2.74	2.66	5
	영어교육과		6	70	11.67	3.54	3.02	2.96	3
	일어교육과		6	45	7.50	4.43	3.15	3.44	5
	수학교육과		7	49	7.00	3.22	2.55	2.83	5
	유아교육과		8	94	11.75	3.91	2.95	3.13	11
	역사교육과		5	58	11.60	3.49	2.35	2.53	5
	윤리교육과		5	54	10.80	3.25	2.34	2.24	4
도시과학대학	도시행정학과		10	95	9.50	4.12	3.25	3.53	11
	도시환경공학부	건설환경공학전공	15	117	7.80	4.57	3.69	4.10	6
		환경공학전공	8	99	12.38	3.80	3.37	3.65	5
	도시공학과		13	155	11.92	4.24	3.81	3.95	8
	도시건축학부	도시건축학전공	23	217	9.43	4.12	3.33	3.46	8
		건축공학전공							
생명과학기술대학	생명과학부	생명과학전공	9	135	15.00	3.68	2.93	3.00	5
		분자의생명전공	9	133	14.78	3.54	2.63	2.74	2
	생명공학부	생명공학전공	10	117	11.70	3.42	2.68	2.78	3
		나노바이오공학전공	8	87	10.88	3.99	2.87	2.92	2
동북아국제통상물류학부		동북아국제통상전공	12	78	6.50	3.79	3.06	3.57	17
법학부			17	117	6.88	3.95	3.10	3.24	11
총합계			683	7,306	10.70	4.02	3.27	3.41	

※ 교과성적은 주요교과(국어, 영어, 수학, 사회, 과학)에 대한 산술평균

※ 결과자료는 단순참고자료이며, 인천대학교의 모든 학생부종합전형은 정성평가로 진행됩니다.

학과명 변경 안내

무역학부(2024~2025학년도) ➡ Global Trade & Service학부(2026학년도)
운동건강학부(2024~2026학년도) ➡ 스포츠의학부(2027학년도)
정보통신공학과(2024~2026학년도) ➡ 인공지능정보통신공학부(2027학년도)
임베디드시스템공학과(2024~2026학년도) ➡ 인공지능시스템공학과(2027학년도)

MEMO

2027학년도 학생부종합전형 가이드북은
인천대학교 입학안내 홈페이지에서
확인 및 다운로드 가능합니다.

학생부종합전형 오디오북
다운로드 / 재생 링크

찾아오시는 길

지하철

인천1호선
인천대입구역 2번 출구
(도보 및 버스 이용)

버스

간선버스
6, 6-1, 8, 8A, 16, 58

지선버스
순환41, 43, 46

광역버스
M6405, 1301, 3002

전용 통학버스

부천(상동역, 송내역),
안산(중앙역),
시흥(오이도역)

* 2026학년도 1학기 기준

주요 연결 교통수단

김포공항(항공)
김포공항역 - (공항철도) -
계양역 - (인천1호선) -
인천대입구역

광명역(KTX)
광명역 - (3002번 버스) -
인천대학교

송도역(KTX)

* 12월 개통 예정

광역버스
강남역, 양재역, 선바위역 -
(M6405번 버스) -
인천대학교

인천종합터미널
(전국 고속/시외버스)
인천터미널역 - (인천1호선) -
인천대입구역

세계로 도약하는
국립인천대학교

해당 가이드북은
고교교육 기여대학 지원사업의
일환으로 제작되었습니다.

2027학년도 인천대학교
학생부종합전형 가이드북

인천대학교
INCHEON NATIONAL UNIVERSITY

인천대학교 입학관리과
22012 인천광역시 연수구 아카데미로 119
인천대학교 입학관리과(대학본부 1호관 101호)
TEL 032-835-0000 **FAX** 032-835-0712

인천대학교 홈페이지

인천대학교 입학 홈페이지